

卒業・卒園

おめでとう



旅立ちの季節を迎えた3月、13日(月)に中学校、18日(土)に東・西こども園、23日(木)には東・西小学校で卒業式・卒園式が行われました。

中学校卒業式は、原則全員マスク着用だったものの、卒業生の入退場・卒業証書授与・最後の合唱のみ、マスクを外して行われました。卒業証書授与では生徒たちは担任から名前を呼ばれると大きな声で返事をし、校長先生から卒業証書を受け取りました。

西こども園では、卒園児のみマスクを外し卒園式を挙行。卒園証書授与の際、桃井愛梨ちゃん(舞木16区)は、「ママ、パパいつもやさしくしてくれてありがとう」と感謝の気持ちを伝えました。

大澤園長は、「この一年間、多くのことを学びました。友だちを思いやる気持ち、身も心も大きく成長されました。これからも勉強や運動に頑張ってください」とエールを送りました。

卒業式・卒園式終了後は、思い出が詰まった学び舎で、友人や保護者たちと一緒に写真を撮っていました。

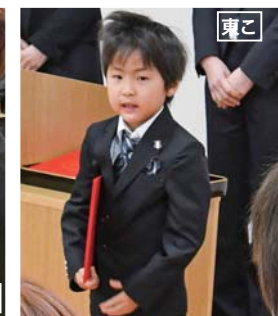



その他の内訳

項目	歳出額
農林水産業費	1億1,546万円
商工費	1億1,489万円
議会費	8,131万円
予備費	2,000万円
諸支出金	30万円
労働諸費	21万円

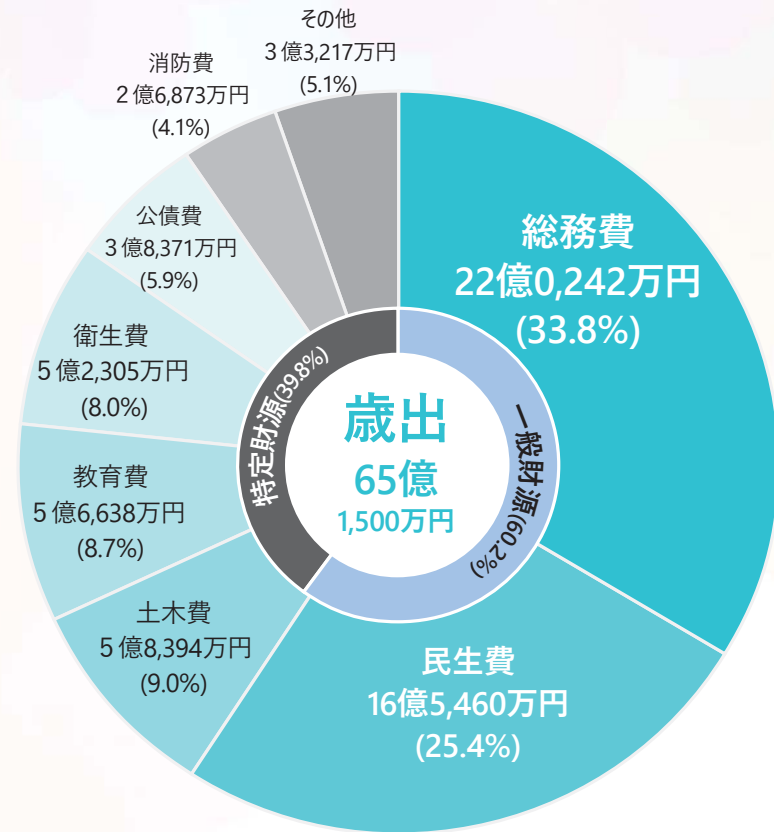

特別会計予算の主な実施事業

会計名 (予算総額)	事業名	予算額
国民健康保険 (13億1,005万円)	保険給付費	9億2,802万円
	特定健康診査事業	1,006万円
	[新] 特定健康診査等実施計画および保健事業実施計画策定事業	506万円
後期高齢者医療 (1億6,161万円)	後期高齢者医療広域連合納付金	1億4,887万円
介護保険 (10億4,072万円)	保険給付費	9億5,204万円
	地域支援事業費	5,204万円
	[新] 介護保険事業計画策定事業	523万円
下水道事業 (3億1,187万円)	管渠整備事業	1億3,807万円
	公営企業法適用事業	1,020万円

一般会計予算の主な実施事業

分野	事業名	予算額
ふるさと施策*	[新] 給食費半額補助事業	2,218万円
地方創生	ふるさと応援寄付金制度充実事業	8億1,000万円
福祉	地域自殺対策強化事業	552万円
教育	奨学金貸付事業	1,500万円
交通・防犯・防災	[新] 洪水ハザードマップ作製事業	451万円
環境・保健衛生	拠点回収事業	796万円
都市基盤	市町村道路整備事業	1億5,350万円
産業振興	[新] 創業支援補助事業	210万円
行財政	[新] 自治体システム標準化事業	963万円

*ふるさと納税を原資とした新たな施策

特別会計

国民健康保険特別会計では、被保険者の健康の保持増進、疾病の早期発見、糖尿病性腎症重症化予防を図るため、医療機関と連携し受診勧奨や保健指導を実施していきます。後期高齢者医療特別会計では、高齢者の保健事業と介護予防等を一体的に実施し、健康状態の把握やフレイル予防・糖尿病性腎症重症化予防

事業などを行い、被保険者の健康保持の推進を図ります。介護保険特別会計では、要介護認定および介護給付の適正化などにより、保険給付の圧縮を図るとともに、次期介護保険事業計画の策定を行います。下水道事業特別会計では、赤岩地内の事業認可区域において管渠整備を行い、計画的な管渠清掃を実施するとともに、公営企業会計移行に向けた準備を進めます。

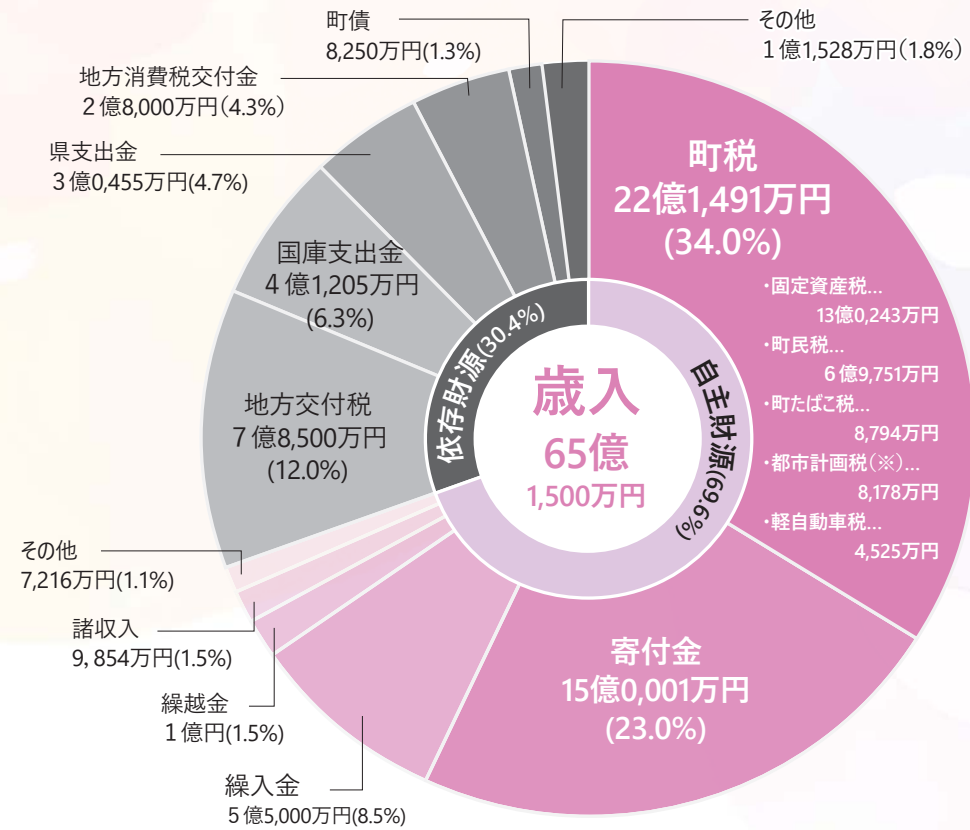

その他の内訳 (自主財源)

項目	歳入額
使用料および手数料	5,616万円
財産収入	1,177万円
分担金および負担金	423万円

その他の内訳 (依存財源)

項目	歳入額
地方譲与税	5,518万円
法人事業税交付金	3,100万円
地方特例交付金	1,000万円
株式等譲渡所得割交付金	700万円
配当割交付金	500万円
環境性能割交付金	500万円
交通安全対策特別交付金	180万円
利子割交付金	30万円

都市計画税の使いみち

事業名	総事業費
下水道事業	3億1,187万円

※都市計画税8,178万円は、上記事業に使用します。

用語解説

自主財源 町が独自に調達することができるお金で、高ければ高いほど、自主性に優れていることとなります

依存財源 国や県などから交付されるお金のような経費にも使えるお金

一般財源 どのような経費にも使えるお金

特定財源 あらかじめ使途が決められたお金

close up 令和5年度予算編成方針

未来志向

令和5年度における主な実施事業と予算をお知らせします

今年度の予算は **65億1,500万円**

の町政を
目指して

令和5年度の一般会計当初予算額は65億1,500万円。初の60億円台の当初予算となりました。

【歳入の部】 自主財源の根幹をなす町税は、前年度比1億264万円増の22億1,491万円を見込んだほか、近年堅調に推移しているふるさと応援寄付金は、前年度比7億円増の15億円を見込みました。

依存財源の中心である地方交付税は、前年度比1億5,000万円増の7億8,500万円。町債は、前年度比6,930万円減の8,250万円を計上しました。

財源構成は、自主財源69.6%、依存財源30.4%で、自主財源の割合が3.2ポイント増加しています。

【歳出の部】 町の将来像である「共につこう 人と自然が輝く 元気で活力あるまち ちよだ」を目指し、第六次総合計画事業に重点的に配分を行いつつ、ふるさと納税を原資とした新たな施策を予算化しました。

ふるさと応援寄付金関連の返礼品・送料などの経費、中学校校舎改築財源としての基金積立金、都市計画道路の延伸事業費、商業用地や工業団地進出企業への奨励金などの増加により、前年度比10億3,200万円の増となりました。

一般会計

病気は早期発見が重要です 健診を定期的に受けましょう

令和5年度の住民健診を実施します。自覚症状がない方でも健診を受ければ早めの兆候が見つかります。ご自身のためにもぜひ健診を定期的に受けてください。65歳以上は結核検診の受診義務があります。年1回は胸部レントゲン検査を受けましょう。

各種健診 ●4月中旬に**受診シール**を郵送します。日程は同封されている資料をご確認ください。
●事前予約で「必要」の検診は、**電話**または**来所での予約**が必要です。▼予約番号☎(60)5301

健診名	対象年齢 (基準日:令和6年3月31日)	健診内容	自己負担額	事前予約
KARADAスマイル健診	20～39歳		500円	
特定健診	国保加入(40～74歳)	身体計測、尿検査、血液検査、血圧測定など	無料	
後期高齢者健診	後期高齢者医療加入者(原則75歳以上)		無料	
結核・肺がん検診	40歳以上	胸部レントゲン、痰の検査*	無料	
肝炎ウイルス検診	40、45、50、55、60歳で肝炎ウイルス検査未受診者	血液検査(B型肝炎ウイルスとC型肝炎ウイルスを検査)	無料	
大腸がん検診	40歳以上	便の潜血検査(2日間分採取)	500円	
前立腺がん検診	50歳以上の男性	血液検査(PSA検査)	500円	
胃バリウム検診	40歳以上	胃バリウム検査	500円	必要 電話OK
胃内視鏡検診	50歳以上で前年度未受診者	胃カメラ検査	2,000円	必要 来所のみ
乳がん検診	40歳以上の女性で前年度未受診者	マンモグラフィ検査	500円	必要 電話OK
子宮頸がん検診	20歳以上の女性で前年度未受診者	視診・内診・細胞診検査	500円	必要 電話OK
骨密度検診	20・25・30・35・40・45・50・55・60・65・70歳の女性	骨密度測定(超音波検査)	500円	
風しん抗体検査	昭和37年4月2日～昭和54年4月1日生の男性で、過去に無料クーポン券を使用していない方	血液検査	無料	

※痰の検査は、50歳以上で喫煙指数を超える方

会場	期日	時間		予約不要					要予約	
		8:30~9:30	9:30~10:30	健	肺	肝	大	前	胃	乳
KAKINUMA アリーナ	5月10日(水)	瀬戸井	上中森	○	○	○	○	○	○	
	11日(木)	萱野	上五箇	○	○	○	○	○	○	○
	12日(金)	木崎・17区	下中森	○	○	○	○	○	○	
コスメ・ニスト 千代田町プラザ	15日(月)	赤岩11区(後天・大日)	赤岩11区(前天・中天)	○	○	○	○	○	○	
	16日(火)	鍋谷	福島	○	○	○	○	○	○	
	17日(水)	赤岩3区(熊野)	赤岩1・2区	○	○	○	○	○	○	○
	18日(木)	舞木14区	赤岩3区(桧内)	○	○	○	○	○	○	
	19日(金)	舞木16区(75歳以上)	舞木16区(60～74歳)	○	○	○	○	○	○	○
	20日(土)	赤岩3区(五反田)	舞木16区(20～59歳)	○	○	○	○	○	○	○
総合保健福祉 センター	22日(月)	舞木15区	新福寺	○	○	○	○	○	○	
	8月10日(木)	地区に関係なく受診可能です			○		○		○	○

※指定された地区・日時に受診するようにご協力をお願いします。
※胃バリウム検診はお住まいの地区でご予約をお願いします。



健診日程 午後の部

●乳がん・子宮頸がん・骨密度検診
▼日時 5月11日(木)、17日(水)、19日(金)、20日(土)、8月10日(木)
午後1時から3時
▼場所 検診期日と「健診日程(午前の部)」の会場は同じです。
※乳がん・子宮頸がん検診は日時の予約制です。予約がお済みでない方は、総合保健福祉センター(健康子ども課)までご連絡ください。

新型コロナワクチン情報

12歳～64歳の方

昨年9月から開始されたオミクロン株対応2価ワクチン接種が5月7日(日)で終了します。本町では、4月27日(木)が最終接種日となります。まだ、オミクロン株対応2価ワクチンを接種していない方で接種を希望される方は、4月21日(金)までにコールセンターへ申し込みください。

5月8日から春開始接種が始まります

対象者は次の方に限定されます。
・高齢者(65歳以上)
・基礎疾患がある方(12～64歳)
・医療従事者など
※詳しくは、広報ちよだ5月号でお知らせします。
※町の集団接種については現在調整中です。

町新型コロナワクチン接種コールセンター☎(55)0075

5～11歳(小児接種)

追加接種(3回目以降)がオミクロン株対応2価ワクチンになりました。初回接種(1・2回目)が完了し、最終接種日から3ヵ月経過したお子さんが対象です。希望される方は、コールセンターへ申し込みください。



各種健診の注意事項
・特定・後期高齢・スマイル尿容器を送付します。健診日に尿を採取してください。
・特定・後期高齢者健診該当者には、受診票を町から送付します。
●がん検診
▼対象者 症状のない方
※既往歴のある方、治療中や経過観察中の方、自覚症状のある方は、かかりつけの医療機関へご相談ください。
●風しん抗体検査
▼受診方法 当日無料クーポン券を持参してください。
※対象者には送付済みです。お手元のない方は下記へお問い合わせください。
▼費用 無料
▼期日 特定健診・後期高齢者健診がある日
▼対象者
①75歳以上の方
②生活保護世帯の方
③障がいのある方で次のいずれかに該当し、検診当日に福祉医療費受給資格者証を持参した方

①特定健診・後期高齢者健診(6月1日(木)～10月末)
▼申込方法 事前に医療機関へ直接電話して申し込み(月～11月末)
②子宮頸がん検診(6月5日～11月末)
▼申込方法 電話で申し込み☎(60)5301
③胃内視鏡検診(6月5日～令和6年1月末)
▼申込方法 4月18日(火)から総合保健福祉センター(健康子ども課)へ来所して申し込み
▼持ち物 受診シール、お薬手帳(お持ちの方のみ)
▼定員 100名(先着順)
保健指導を受けましょう
メタボによる生活習慣病のリスクが高いと判定された方には、健診日に管理栄養士による保健指導を行います。専門家によるアドバイスで、無理のない生活習慣改善プランを作成し、着実に実行できる内容を考え、メタボ改善に取り組みましょう。



令和5年6月検針分から

群馬東部水道企業団からのご案内

水道料金が変わります

太田市・館林市・みどり市・板倉町・明和町・千代田町・大泉町・邑楽町

群馬東部水道企業団は、3市5町の水道料金を統一し、平均で15%の料金改定を実施します。なお、下水道使用料は、引き続き、市や町ごとの計算となります。

●ポイント

新しい水道料金が高くなる場合、増額分を令和8年5月検針分の水道料金まで毎年4分の1ずつ段階的に引き上げます。

※用途が浴場用、臨時用、私設消火栓は対象外

●主な口径の水道料金（千代田町の場合）

平均的な使用水量における一般用の水道料金（2ヵ月分の税込額）で計算

検針期間	口径13mmで33m ³ 使用	口径20mmで37m ³ 使用
現在	4,932円	6,010円
令和5年6月～令和6年5月	4,730円	6,175円
令和6年6月～令和7年5月	4,730円	6,339円
令和7年6月～令和8年5月	4,730円	6,503円
令和8年6月～	4,730円	6,666円

●口座振替は100円お得

令和5年7月振替分から口座振替割引が始まります。水道料金を口座振替で支払うと、1回あたり100円（税抜き）を割り引きします。

※残高不足などで口座振替ができなかった場合の再振替は対象外

群馬東部水道企業団職員に聞く！

“質問にお答えします”

水道料金の改定をする必要がありますか？



A. 改定する必要があります。

水道料金収入が減少する一方で水道施設や水道管の老朽化が進んでいるため、更新にかかる費用が必要です。施設の統廃合や職員数の見直しなど経費削減に取り組みましたが、今後も安全で安心な水を皆さまにお届けするための必要な改定です。

水道料金はどのくらいになりますか？



A. 状況によって変わります。

水道メーターの口径や使用する水量によって料金が変わります。企業団ホームページで新旧水道料金比較表や新しい水道料金を計算することができます。

詳しい内容はコチラ



口座割引はどのような手続きが必要ですか？



A. 金融機関で申し込みます。

口座振替になるので、指定金融機関窓口でお申し込みください。すでに口座振替をご利用の場合は、手続きの必要はありません。1回あたり100円（税抜き）を割り引きします。※クレジットカードでのお支払いは、割引対象になりません。

【お問い合わせ】群馬東部水道企業団・館林支所 ☎(80)3201

令和5年度
4/1～R6/3/31

予防接種を受けましょう

町では、感染症を予防するために予防接種を行っています。接種の際は医療機関に事前予約の上、個別に受けてください。

麻しん風しん（2期）

▼対象者 5歳児（平成29年4月2日～平成30年4月1日生）

※対象者には、個別通知発送済み

▼場所 館林市邑楽郡管内および太田市

・足利市・羽生市内の指定医療機関

▼持ち物 母子健康手帳、予診票、健康保険証

▼費用 無料（接種期間を過ぎると全額自己負担）



子宮頸がん

9価ワクチンも接種できます

▼対象者 次のいずれかに該当する女性

①中1相当年齢～高1相当年齢

※中1相当年齢の方には個別通知を発送します。

②キャッチアップ対象者

(1)平成9年4月2日～

平成18年4月1日生（母子健康手帳を参照の上、総合保健福祉センターへ申請）

(2)平成18年4月2日～平成19年4月1日生

※未接種の方には予診票を送付します。定期接種用の予診票は使用できません。

※接種期間は令和7年3月末まで



二種混合（DT）

▼対象者 11～13歳未満（対象者には、11歳の誕生日の翌月に個別通知を発送します）

※対象者には、個別通知発送済み

▼場所 館林市邑楽郡管内および太田市

・足利市・羽生市内の指定医療機関

▼持ち物 母子健康手帳、予診票、健康保険証

▼費用 無料（接種期間を過ぎると全額自己負担）



大人の風しん

▼対象者 次のいずれかに該当する方

①妊娠を予定、または希望する夫婦

②現在、妊娠している女性の夫

※妊婦への接種はできません。

女性が接種した場合、接種後2ヵ月は避妊が必要です。

▼場所 どの医療機関でも可

▼助成額

①風しん単独ワクチン 3,000円

②麻しん風しん混合ワクチン 5,000円

※生活保護受給世帯の方は全額助成

▼申請方法 助成金の申請についてを参照



高齢者用肺炎球菌

▼対象者

①過去に高齢者用肺炎球菌の予防接種を受けたことがない次の方

・65歳昭和33年4月2日～翌年4月1日生

・70歳昭和28年4月2日～翌年4月1日生

・75歳昭和23年4月2日～翌年4月1日生

・80歳昭和18年4月2日～翌年4月1日生

・85歳昭和13年4月2日～翌年4月1日生

・90歳昭和8年4月2日～翌年4月1日生

・95歳昭和3年4月2日～翌年4月1日生

・100歳（大正12年4月2日～翌年4月1日生）

※平成26～30年の間に高齢者用肺炎球菌の予防接種を受けた方は対象外

②60歳以上65歳未満の方で、心臓、腎臓もしくは呼吸器の機能またはヒト免疫不全ウイルスによる免疫の機能に障がいがある方

※対象者には、個別通知発送済み

▼場所 館林市邑楽郡管内および太田市

・足利市・羽生市内の指定医療機関

▼自己負担額 2,000円

▼対象者以外の方 75歳以上の方で、過去に高齢者用肺炎球菌の予防接種を受けたことがない方が、予防接種を受けた場合、接種費用の一部助成を行っています。

▼助成額 2,000円

※生活保護受給世帯の方は全額助成

▼申請方法 助成金の申請についてを参照



おたふくかぜ（流行性耳下腺炎）

●新規事業

おたふくかぜワクチン予防接種は、ムンプスウイルス感染によるおたふくかぜを予防するものです。この予防接種は保護者の希望で受ける任意接種です。接種を希望する方はかかりつけ医と相談の上、接種を検討してください。

▼対象者 次のすべてに該当する方

①満1歳～7歳未満の小学校就学前のお子さん

②他自治体などのおたふくかぜワクチン予防接種に関する助成を受けていないこと

▼助成額 上限8,000円（上限に満たないときは接種に要した費用）

▼接種回数 1回限り

▼申請方法 助成金の申請についてを参照



助成金の申請について

接種後、令和6年4月5日（金）までに、令和5年度の間に当該予防接種を受けたことがわかる領収書の原本、②印鑑、③助成金振込先の通帳を持って、総合保健福祉センターへ申請

※おたふくかぜワクチンのみ母子手帳が必要で

健康子ども課・健康推進係

☎(86)5411

スポーツ賞表彰式 栄えある成績と貢献に



3月24日、KAKINUMAアクア・小体育館において、「令和4年度町体育協会スポーツ賞表彰式」が行われ、競技優秀者賞（個人18名、団体1チーム）、ジュニア奨励賞9名、スポーツ功労者賞4名、体育協会特別賞（個人2名、団体2チーム）が贈られました。

▼ジュニア奨励賞

氏名	所属団体	氏名	所属団体
齋藤 佑真	少年サッカー	高橋 洸	ゴールデンイーグルス
柴山 湊音	少年サッカー	橋本 恋空	スピリッツミニバス
川島 颯弥	ジュニアレスリング	小嶋 李奈	スピリッツミニバス
須永 慎	ミニバス男子	関口 蒼瑠	バスケットボールクラブKOMA
五十嵐旭飛	ミニバス男子		

▼スポーツ功労者賞

氏名 (所属団体)	功績
高木 俊明 (元体育協会本部役員)	体協本部役員として、27年にわたり、町のスポーツ発展に尽力されました。
吉永 幸夫 (元体育協会本部役員)	体協本部役員として、23年にわたり、町のスポーツ発展に尽力されました。
川田 滝義 (元体育協会本部役員)	体協本部役員として、17年にわたり、町のスポーツ発展に尽力されました。
荒井 稔 (少年サッカークラブ)	スポーツ少年団の指導者として、33年にわたり、町のスポーツ発展に尽力されました。

▼体育協会特別賞

氏名・団体名	主な実績（功績）	
	大会名	成績
長野 京介	本町出身で初のプロゴルファー	
八山 直也	U-12ジュニアサッカーワールドチャレンジ2022	ベスト8
千代田ゴールデンイーグルス	第41回関東ブロックスポーツ少年団競技別交流大会	ベスト4
千代田ミニバスケットボール男子	第46回群馬県小学生総合体育大会ミニバスケットボールの部 男子Bクラス	優勝

▼競技優秀者賞（個人）

氏名 (競技名)	主な実績	
	大会名	成績
齋藤那波美 (カヌー)	令和4年度関東高等学校カヌー大会兼第27回関東高等学校カヌー選手権大会 フォア種目	2位
齋藤那波美 (カヌー)	令和4年度関東高等学校カヌー大会兼第27回関東高等学校カヌー選手権大会 シングル種目	優勝
上村 朋也 (レスリング)	令和4年度とちぎ国民体育大会レスリング競技少年の部 フリースタイル71kg級	3位
高橋 一輝 (レスリング)	令和4年度東日本学生新人レスリング選手権大会 フリースタイル61kg級	3位
成塚 騎士 (レスリング)	令和4年度東日本学生新人レスリング選手権大会 グレコローマスタイル97kg級	2位
今井 善 (レスリング)	令和4年度南関東中学レスリング選手権大会 85kg級	2位
塩田 敦也 (レスリング)	令和4年度群馬県高等学校新人レスリング大会 フリースタイル92kg級	優勝
吉永 湊 (水泳)	令和4年度群馬県年齢別長水路水泳大会 男子100mバタフライ	優勝
齋藤 駿輝 (バスケット)	令和4年度群馬県U-15バスケットボール選手権大会	優勝
高橋 琉生 (硬式野球)	令和4年度日本リトルシニア北関東支部春季大会	優勝
竹内 真央 (硬式野球)	令和4年度日本リトルシニア北関東支部春季大会	優勝
飯塚 旬咲 (硬式野球)	第50回日本リトルシニア選手権大会	ベスト8
川田 兜 (ボクシング)	第77回国民体育大会関東ブロック大会ボクシング競技 少年男子F級	優勝
秋山 實 (ゴルフ)	第13回群馬県シニアゴルフ競技会兼日本マスターズ群馬県予選	優勝
細井 玉江 (バウデニス)	第36回群馬県B T選手権大会兼第18回関東ブロック選考会 女子ミドルダブルス	優勝
宗川 知世 (ダンス)	令和4年度栃木県高等学校総合体育大会ダンスコンクール	優勝
小島 慶 (ダンス)	令和4年度栃木県高等学校総合体育大会ダンスコンクール	優勝
大澤 楓 (ボクシング)	令和4年度第64回群馬県高等学校ボクシング新人大会 女子バンタム級	優勝

▼競技優秀者賞（団体）

団体名	主な実績	
	大会名	成績
千代田中男子バドミントン部	令和4年度第43回群馬県春季バドミントン大会 団体	3位

第5回日本国際観光映像祭で優秀作品賞 「千代田の祭川せがき～特別編～」

日本国際観光映像祭実行委員会主催の「第5回日本国際観光映像祭」において、日本部門に応募したところ、全132点のうち、令和4年度に作成した「千代田の祭川せがき～特別編～」が「優秀作品賞」に選ばれました。また、令和3年度に作成した「希望の2尺玉花火打上プロジェクト オリジナルムービー」も入選を果たしました。

2つの映像は、町観光公式Instagramや公式YouTubeで見ることができます。日常風景や伝統文化など千代田町を感じられる作品となっていますので、ぜひご覧ください。



優秀作品賞
千代田の祭川せがき～特別編～



入選
希望の2尺玉花火打上プロジェクト
オリジナルムービー



問 総務課・行政係(86)2112

町で一緒に働ける職員を 募集します

身分は、パートタイム会計年度任用職員となります。詳細は上記へお問い合わせください。

保育全般の業務 保育教諭

- ★町内こども園
- ★保育士資格・教諭免許がある方
- ★月～金曜日（土曜日勤務あり）
- ★月額 167,032円
- ★7.5時間勤務
- ★ボーナス・通勤費支給

看護師 医療的ケア・保育補助

- ★西こども園
- ★正看護師資格がある方
- ★月～金曜日
- ★月額 179,225円
- ★7.5時間勤務
- ★ボーナス・通勤費支給

総務大臣表彰を 松沢久雄さんが受賞

令和4年7月10日に執行された第26回参議院議員通常選挙において、投票率の向上や明るい選挙の推進などに関する啓発活動に精励したことが高く評価され、町選挙管理委員会委員の松沢久雄さん(萱野)が総務大臣表彰を受賞しました。

松沢さんは、平成31年4月に選挙管理委員会に就任されて以来、各種選挙の適正な管理執行に尽力されています。

町税などの納付方法が拡充されました

対象税目 町県民税（徴収）、固定資産税・都市計画税、軽自動車税（種別割）、国民健康保険税（徴収）

令和5年4月から、全国の自治体を対象に地方税共通納税システム（eLTAX）を利用した納付方法が拡充されました。新たに納付書に印字されるeL-QRやeL番号を利用して、スマホ決済アプリや自宅のパソコンから「地方税お支払いサイト」を利用したクレジットカード納付などに加え、全国のeL-QR対応の金融機関で納付可能になりました。利用できる納付方法が大幅に拡充されましたので、ぜひご利用ください。

[eL-QRおよびeL番号が印刷された納付書イメージ]

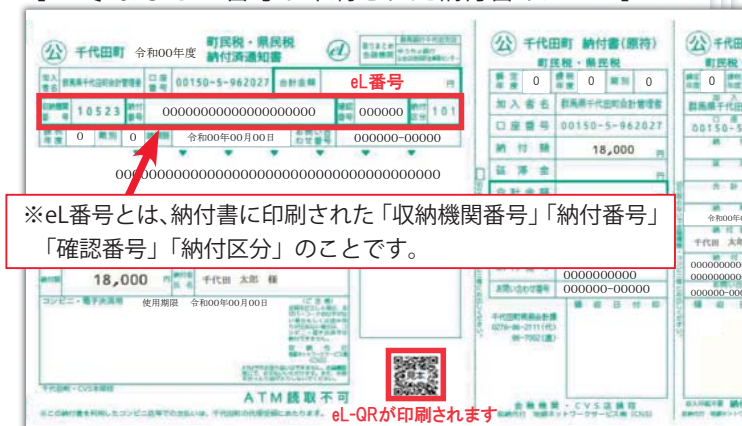

※eL番号とは、納付書に印刷された「収納機関番号」「納付番号」「確認番号」「納付区分」のことです。

eL-QRが印刷されます

[主な納付方法]

～令和4年度	現金納付	口座振替	コンビニ納付	スマホ決済（町指定）
令和5年4月～	現金納付 New スマホ決済（eL-QR）	口座振替 New クレジットカード	コンビニ納付 New 現金納付（eL-QR）	スマホ決済（町指定） New インターネットバンキング等

スマホ決済（eL-QR）

対象のスマホ決済アプリから納付書に印刷されたeL-QRを読み取ることで納付できます。
※現在のコンビニバーコードを利用したスマホ決済（町指定）も引き続き利用可（PayPay、LINE Payのみ）

クレジットカード

「地方税お支払いサイト」にアクセスし、納付書に印刷されたeL-QRの読み取りや記載されたeL番号を入力することで納付できます。
※手数料は利用者負担

全国eL-QR対応金融機関窓口

eL-QR対応金融機関の場合、納付書裏面に記載されていない金融機関窓口でも納付できます。
※金融機関によって取扱開始時期が異なります。

インターネットバンキング等

「地方税お支払いサイト」から利用できます。詳しくは「地方税お支払いサイト」をご確認ください。

※対象のスマホ決済アプリおよびeL-QR対応金融機関の詳細は「地方税お支払いサイト」または「eLTAXホームページ」でご確認ください。

地方税お支払いサイト ▶ <https://www.payment.eltax.lta.go.jp/> eLTAXホームページ ▶ <https://www.eltax.lta.go.jp/>

[注意事項]

<領収書について> スマホ決済・クレジットカード・インターネットバンキングなどの電子決済による納付では、領収書が発行されません。領収書が必要な場合は、納付書裏面に記載の納付場所（金融機関、コンビニエンスストア、役場税務会計課）で納付してください。

<納税証明書について> 納税証明書がすぐに必要な場合（軽自動車税の納付後すぐに車検を受けるなど）は電子決済を行わず、納付書裏面に記載の納付場所で納付し、領収書を持参の上、役場税務会計課で納税証明書を取得してください。（納付直後は町で納付確認ができない場合があります。）

補助助成

移住者への住宅購入補助 最大100万円に増額

移住者住宅取得費等補助金を増額します。

	増額前	増額後
基本額（aまたはb）		
a. 住宅の新築、新築住宅の購入	30万円	40万円
b. 中古住宅の購入	20万円	30万円
加算額（該当する場合は加算）		
c. 中学生以下の子を扶養（一律）	10万円	20万円
d. ふれあいタウンちよだ分譲地の購入	20万円	40万円
最大補助額（a+c+dの組合せ）	60万円	100万円

▼**基本条件** 以下のすべてに該当する方
 ①平成28年4月1日以降に取得した町内の住宅に転入した方で、かつ、その転入日から過去5年以内に本町に住所を有したことがない方
 または、町内のアパートに転入し、本町に初めて住所

を有した方で、町内に取得した住宅に転居した方

②平成28年4月1日以降に住宅の新築または住宅の購入

の契約をした方
 ※三親等以内の親族からの購入は対象外

③②の契約締結日に40歳未満の方

④新築または購入した住宅に10年を超えて居住しようとする方

⑤世帯全員、前住所地の税金の滞納がないこと

●**増額となる条件** 新築または購入した住宅に令和5年4月1日以降に転入（転居）した方で、基本条件①～⑤を満たす方

※基本条件①～⑤を満たし、増額となる条件を満たしていない方は増額前の補助額

▼**申請方法** 必要書類を添えて申請書を提出。詳細は、左記へお問い合わせ

☎ 都市整備課・都市計画係 (86)7003

補助助成

育児用品助成事業を 拡大・増額します

4月から育児用品購入費助成事業の対象者を拡大し、助成額を増額します。

▼**対象者** 令和5年4月1日

時点で3歳未満のお子さんの保護者で次のすべてに該当する方

①購入日および申請日に町内に在住している

②町税などを滞納していない
 ▼**対象商品** 令和5年4月以降に町内店舗で購入した乳

幼児用品（紙おむつ、おしり拭き、ミルク、衣類、寝具、ベビーカー、チャイルドシートなど）

※加湿器やポットなどは乳幼児以外も使えるため対象外

▼**助成額** 上限36,000円/年間

▼**申請方法** 購入した店舗・日付・用品名などがわかるレシート（原本）、印鑑（シヤチハタ不可）、申請者の

通帳を持って左記へ申請

※申請は区分ごとに1回限り

▼**申請区分**

①1歳の誕生日前日までに購入、1歳誕生日の翌月末までに申請

※令和5年3月までに生まれた乳児は改正前の金額

②1歳の誕生日から2歳誕生日前日までに購入、2歳誕生日の翌月末までに申請

③2歳の誕生日から3歳誕生日前日までに購入、3歳誕生日の翌月末までに申請

☎ 健康子ども課・子育て支援係 (86)5411

補助助成

高校生世代へ補助 自転車用ヘルメット



自転車を利用する高校生世代のヘルメット着用を促進するために、ヘルメットの購入経費の一部を補助します。

※申請は1名につき1回限り

▼**対象** 千代田町に住所がある高校生世代の方（平成17年4月2日～平成20年4月1日生）

▼**補助対象** SGマーク、JC Fマークなどの安全基準に適合した新品のヘルメット

▼**補助額** 上限5,000円（購入経費の半額）

▼**申込方法** 4月3日（月）から次の関係書類を持って下記窓口に郵送（購入から1年以内）

▼**関係書類**

①申請書（町のホームページからダウンロード可）

②領収書（購入日・購入金額がわかるもの）

③品質保証書または取扱説明書
 ④ヘルメットの安全基準の適合がわかる書類
 ☎ 総務課・危機管理室 (86)2112



原 直子さん (舞木16区・再任)

●固定資産評価審査委員
委員紹介

ご寄付

●一般寄付
山屋記念図書館へ
学研図鑑LIVE15巻 1セット
ケーブルテレビ株式会社 様
※いただいたご寄付は、掲載が寄付の直後とならない場合があります。

4月 定期的な**相談会**
秘密は厳守されます
☎住民福祉課・住民係 ☎(86)7001

- ①**人権・行政合同相談**
▼日時 4月12日(水) 午後1時30分～4時
▼場所 役場・相談会議室(1階)
- ②**女性のための法律相談(要予約)**
▼日時 4月19日(水)(定員2名) 午後4時～5時(女性限定)
▼場所 洋泉興業大泉町文化むら
- ◆**予約方法** 住民福祉課・住民係へ
電話または窓口にて申し込み

4.5月 生活習慣病 予防健康相談会

健康診断の数値を改善したい
☎健康子ども課・健康推進係 ☎(86)5411
▼日時 4月21日(金)、5月26日(金) 午前10時～11時30分(要予約)
▼場所 総合保健福祉センター
▼持ち物 健診結果や血圧手帳など
◆**予約方法** 健康子ども課・健康推進係へ電話にて申し込み

お知らせ ☎建設環境課・土木管理係 ☎(49)5200
利根川河川美化運動は中止になりました。

お知らせ ☎総務課・行政係 ☎(86)2112
特別職・議員の給料等改定を議会で可決

3月9日に開かれた議会定例会において、特別職の給料と議会議員の報酬を改定する議案が提出され、可決されました。

これは町長からの諮問を受け、千代田町特別職報酬等審議会が開催され、1月25日に町長に対し答申書が提出されたことに伴い、条例を改正したものです。

●**審議会意見**
▼**町長、副町長および教育長の給料月額**
特別職の給料月額は、平成16年の減額改定以来、据え置かれていること、また、類似団体等と比較した場合、格差が生じていることを考慮し、類似団体並みの水準となるよう減額前の金額に戻すこととし、次のとおり改定することが適当であるとの結論に達した。

役職	改定前	引上額	改定後(R5.4~)	(参考H16.3)
町長	553,000円	237,000円	790,000円	790,000円
副町長	543,000円	95,000円	638,000円	638,000円*
教育長	533,000円	59,000円	592,000円	592,000円

※当時は助役

●**審議会意見**
▼**町議会議員の報酬月額**
議会議員の報酬月額は、平成9年の増額改定以来、据え置かれていること、また、議員定数について、過去4回にわたり定数削減を行っていることなどを考慮し、次のとおり改定することが適当であるとの結論に達した。

役職	改定前	引上額	改定後(R5.4~)
議長	318,000円	20,000円	338,000円
副議長	243,000円	20,000円	263,000円
委員長	225,000円	20,000円	245,000円
議員	220,000円	20,000円	240,000円

●**付帯意見**
今後の社会経済情勢の変化や様々な危機事象への対応等が求められる際は、特例・時限的措置による給料(報酬)削減も検討されたい。

納税

軽自動車税 全期
期限 5月1日(月)
人口と世帯
人口 11,009人 (-4)
男性 5,615人 (-2)
女性 5,394人 (-2)
世帯 4,624戸 (-4)
うち 外国人 479人 (+1)
※令和5年2月28日現在(前月比)
納付には口座振替をおすすめします。

お知らせ

パスポート更新申請が オンラインでも可能に

▼**必要なもの**
①有効期限内のパスポート
②マイナンバーカード
※利用者証明書用電子証明書のパスワード(数字4桁)と署名用電子証明書の暗証番号(6～16桁のアルファベット大文字と数字)が必要
③マイナンバーカード対応スマートフォン
④マイナンバーアプリをインストール
☎住民福祉課・住民係 ☎(86)7001

▼**対象者** パスポートの有効期間が残り1年未満で、記載内容が変更しない方
も申請できます。
※令和5年2月から**転出届**は、マイナンバーカードを使用して、マイナンバーを通じて、提出できるようになりました。
☎住民福祉課・住民係 ☎(86)7001

▼**必要なもの**
①有効期限内のパスポート
②マイナンバーカード
※利用者証明書用電子証明書のパスワード(数字4桁)と署名用電子証明書の暗証番号(6～16桁のアルファベット大文字と数字)が必要
③マイナンバーカード対応スマートフォン
④マイナンバーアプリをインストール
☎住民福祉課・住民係 ☎(86)7001

本人確認書類となる「マイナンバーカード」の住所は最新にする必要がありますので、忘れずに転出・転入の手続きをしてください。
※令和5年2月から**転出届**は、マイナンバーカードを使用して、マイナンバーを通じて、提出できるようになりました。
☎住民福祉課・住民係 ☎(86)7001

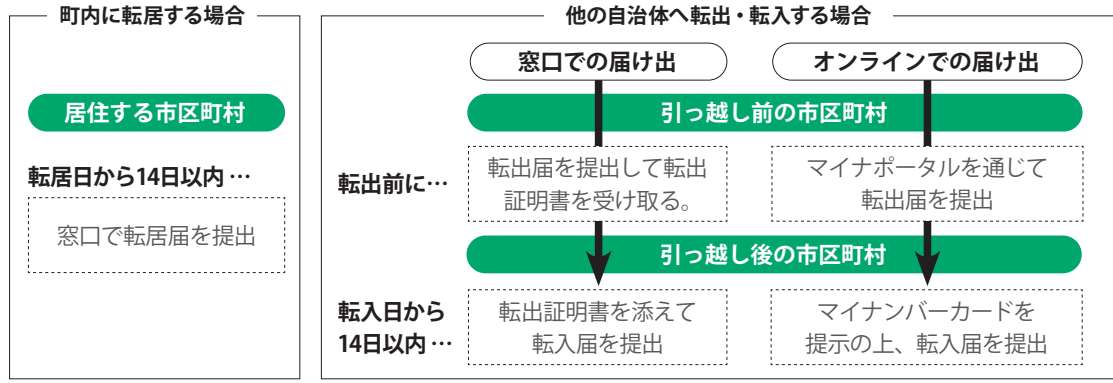

交通

新入学時期の 交通事故防止運動

4月6日(木)～15日(土)の10日間、新入学時期の交通事故防止運動を実施します。正しい交通ルールやマナーの普及・浸透を図り、交通事故の防止を推進します。
▼**スローガン** とびださない いったんとまって みぎひ だり
●**運動重点**
①**通学路等の交通安全の確保**
児童等の交通弱者の安全と保護優先の運転をする。
②**交通安全教育の推進**
保護者は交通ルールを守り、子どもは模範になるよう心がける。
☎総務課・危機管理室 ☎(86)2112



お知らせ

転出・転入の手続きは忘れずに

10,000歩の会

☎健康子ども課・健康推進係 ☎(86)5411
▼日時 4月14日(金)、6月16日(金)、10月20日(金)、12月15日(金)、令和6年2月16日(金)
午前9時集合 天候等により中止あり
▼場所 総合保健福祉センター
▼内容 1時間のウォーキング
▼対象 町内在住の方
▼申込方法 4月28日(金)までに電話で申し込み

2月のごみの量

一人あたり 先月比 昨年同月比
可燃ごみ 15.77 kg -3.23 kg -0.44 kg
令和4年度目標値 ▶ 21.25kg
不燃ごみ 0.61 kg -0.04 kg -0.15 kg
令和4年度目標値 ▶ 1.72kg

健康保険

国民健康保険の
届け出はお早めに

●加入・脱退は14日以内に
就職や退職などで国民健康保険（以下、国保）から他の医療保険に、また、他の医療保険から国保に変わる場合は、変更のあった日から14日以内に手続きをしてください。

●届け出が遅れると
保険証がない期間の医療費が全額自己負担になるだけでなく、一度に多額の国保税を納めなければならない可能性があります。また、脱退の手続きが遅れると、納める必要

のない国保税が課税されてしまう場合があります。忘れず手続きをしてください。

●学生用の保険証
家族と離れて住む学生のために学生用の保険証を交付しています。該当する方は申請をお願いします。また、毎年4月に更新が必要です。
●住民福祉課・保険年金係
☎(86)7001

●国保の届け出が必要な場合

下表すべての届け出で世帯主および被保険者の個人番号（マイナンバー）がわかるものと身分証明書（運転免許証、パスポートなど）が必要です。

	国保の届け出が必要な場合	届け出に必要なもの
加入するとき	千代田町に転入した	前住所地の転出証明書
	職場の健康保険をやめた、またはその扶養家族でなくなった	社会保険離脱証明書（職場の健康保険の喪失年月日が分かるもの）
	子どもが生まれた	母子健康手帳
	生活保護を受けなくなった	生活保護廃止決定通知書
脱退するとき	在留期間が3ヵ月を超える外国籍の方が住民登録をした	在留カード、特別永住者証明書、パスポート
	他の市区町村に転出する※	世帯全員の保険証
	職場の健康保険に加入した、またはその扶養家族になった	国保の保険証、職場の保険証
	死亡した	保険証
その他	生活保護を受けることになった	保険証、生活保護開始決定通知書
	外国籍の方が国保をやめる（加入資格がなくなったとき）	保険証、在留カード、特別永住者証明書
	・町内で住所が変わった ・世帯主や氏名が変わった ・世帯を分ける、一緒にする	世帯全員の保険証
	修学のため、他の市区町村に住所を移し、保険証が必要なとき	保険証、在学証明書（学生証など）
	保険証を失くした、破損した	破損した保険証

※引越越しワンストップサービスを利用して転出された方の国民健康保険証は、返却となります。（郵送可）

健康保険

福祉医療制度
医療費を助成



福祉医療制度とは、医療費の自己負担分を町と県が助成する制度です。この制度を維持するためにも、重複受診や頻回受診は控えてください。
●対象者 次のいずれかに該当する方

- ① 高校生世代までの子ども
- ② 障がいのある方
- ③ ひとり親世帯など

- ・ 4月から入院費に加え、通院費も対象となります。
- ・ 障がいのある方
・ 身体障害者手帳1・2級
・ 療育手帳A・B1判定
・ 障害基礎年金1級
・ 特別児童扶養手当1級
- ※令和5年8月から所得制限基準額を超える方は、助成対象外になります。
- ・ 18歳未満の子を扶養している

る母子、父子家庭
・ 父母のない18歳未満の子
●申請方法 ②、③の対象の方は、窓口で申請をすると、認定後に福祉医療費受給資格者証（ピンクのカード）が交付されます。
※①の方は、転入・転居者のみ申請が必要です。
●利用方法
【県内の医療機関】
保険証と併せて、受給者証を医療機関の窓口で提示
【県外の医療機関】
医療費の自己負担分を支払い、役場に申請。後日、希望口座に振り込まれます。
※福祉医療制度は、他の医療制度が利用できる場合、対象外です。自立支援医療や特定疾患など他制度の要件を満たす方は、その制度の利用が優先となります。学校の保険（災害共済給付）が使える場合も同様です。
●住民福祉課・保険年金係
☎(86)7001

お知らせ

途中入園を
希望する方に



令和4年11月以降に生まれた乳児で、令和5年度中に途中入園を希望している方は、健康子ども課・子育て支援係までご相談ください。
利用開始時期は、生後6ヵ月以上経過し、離乳食がはじ

まっている乳児で、9月以降の入園となります。
※妊娠中の方で、生まれてくる乳児の入園を希望する場合には、出生届を提出した後にご相談ください。
※こども園の空き状況により、入園ができない場合があります。
●健康子ども課・子育て支援係
☎(86)5411

健康保険

人間ドック検診費の
一部を助成



国民健康保険および後期高齢者医療制度に加入している方を対象に、医療機関の人間ドックを利用された費用の一部を助成しています。
●助成対象 次のすべてに該当する方
① 千代田町国民健康保険の加入者で30歳以上の方や、町が発行する後期高齢者医療被保険者証をお持ちの方

- ② 世帯全員の町税および保険料の滞納がない方
- ③ 令和5年度中に町の（基本健診・特定健診・後期高齢者健診を受けない方
- ④ 脳検査項目のみの脳ドックだけではない方（基本健診項目の受診が必要）

●助成金額 上限2万円
※年度中に1人1回限り
●対象 4月1日(出)〜令和6年3月31日(回)に人間(脳)ドックを受診予定の方
●申請方法 受診後に必要書類を持って左記へ申請
※令和4年度分の申請をされていない方は、4月28日(金)までに申請してください。
●必要書類 検診費の領収書、結果報告書、保険証、振込口座が確認できるもの
●住民福祉課・保険年金係
☎(86)7001

健康保険

傷病手当金の
適用期間が延長に

新型コロナウイルス感染症に感染、感染の疑いで療養のため就労できず、事業主から給与を受けることができない方に傷病手当金を支給します。
●対象者 次のすべてに該当する方
① 国民健康保険に加入している方
② 給与などの支払いを受けて

- いる方（被用者の方）
- ③ 新型コロナウイルス感染症に感染された方や感染が疑われた方
- ④ ③により療養のために就労できず給与の全部または一部の支払いを受けられない方
- 対象期間 就労できなくなった日を基準日とし、4日目以降の休みの期間のうち、

就労を予定していた日数
●適用期間 令和2年1月1日から令和5年5月7日まで
の間（ただし、入院が継続する場合などは最長1年6ヵ月まで）
●支給額 直近の継続した3ヵ月間の給与収入の合計額÷就労日数×2/3×日数
●申込方法 事前にご相談を
※医師の意見書や事業主の証明書が必要。
●住民福祉課・保険年金係
☎(86)7001



枝葉、草などは
予約してリサイクル

建設環境課・環境係 ☎(49)5200

個人が所有する町内の土地で自ら剪定した枝葉や草などは、無料でリサイクル業者へ搬入することができます。また、1日の搬入量は軽トラック3台相当までに制限されており、搬入量が多い場合、町職員が現地確認する場合があります。

- ▼有料の場合
① 業者が剪定したもの
② 法人などの事業所から出たもの
③ 農業経営により出たもの（野菜くず、稲わらなど）
- ▼予約方法 建設環境課・環境係へ電話（土日祝日、年末年始は除く）
- ▼搬入先 株式会社グリーンチップエナジー（千代田町赤岩2931-1）
※詳細は、「ごみの分別とリサイクル」を参照

年金

国民年金保険料は
スマホ決済でも可能に

令和5年度の国民年金保険料は、「16,520円」です。4月からスマホ決済も可能になりました。

▼納付方法

- ① 現金納付 年金機構から送付された納付書を使い金融機関、コンビニなどで納付
- ② 口座振替 希望口座からの引き落とし（申し込みは、年金事務所、金融機関または住民福祉課へ）
- ③ クレジットカード納付
- ④ 電子納付 インターネットバンキング、ATMなど
- ⑤ スマホ決済（電子決済）auPAY、d払い、PayPay、PayPay



詳しくはコチラ

◎ 太田年金事務所
☎(49)3716

年金

上乗せして年金額を増やしませんか

国民年金第1号被保険者や任意加入者は、将来受給する年金額を増やすために、定額保険料に付加保険料を上乗せして納めることができます。付加保険料を納付するためには、申請が必要です。

- ◎ 国民年金基金加入者や免除制度を利用している方は、付加保険料を納めることができます。
- ▼ 定額保険料月額（令和5年度） 16,520円
- ▼ 付加保険料月額 400円
- ▼ 付加年金額 200円×付加保険料を納めた合計月額
- ◎ 太田年金事務所
☎(49)3716

年金

学生納付特例制度は
毎年申請が必要です



国民年金は、20歳を超える学生も加入しなければなりません。しかし、学生の方は一般的に所得が少ないため、本人の所得が一定額以下の場合、国民年金保険料の納付が猶予される「学生納付特例制度」があります。学生の方で国民年金保険料を納めることが難しいときは制度の申請をしてください。

- ◎ 国民年金保険料の納付が猶予される「学生納付特例制度」があります。学生の方で国民年金保険料を納めることが難しいときは制度の申請をしてください。
- ※ 学生以外の方は「保険料免除・納付猶予制度」をご利用ください。
- ▼ 対象者 学校教育法に規定する大学（大学院）、短期大学、高等学校、高等専門学校

- ◎ 学校、専修学校および各種学校に在学する学生で、本人の前年所得が一定額以下の特例期間 4月から翌年3月まで
- ※ 次年度も在学予定で申請を希望する方は、4月以降に再申請が必要です。
- ▼ 申請方法 学生証のコピーまたは在学期間がわかる在学証明書の原本を添付し、年金事務所または役場へ申請してください。
- ◎ 住民福祉課・保険年金係 ☎(86)7001 / 太田年金事務所 ☎(49)3716

年金

国民年金保険料の
産前産後免除制度

国民年金第1号被保険者が出産をした際に、出産前後の一定期間の国民年金保険料が免除される制度があります。

- ▼ 対象者 出産日が平成31年2月1日以降の国民年金第1号被保険者
- ▼ 免除期間 出産予定日または出産日が属する月の前月から
- ▼ 申請方法 必要書類を持って下記へ申請

- ※ 出産予定日の6カ月前から申請可
- ▼ 必要書類 母子健康手帳などの出産予定日または出産日が確認できる書類
- ※ 申請免除や法定免除が承認されている方も、産前産後免除の再申請が必要です。
- ※ 産前産後期間は、付加保険料の納付ができます。
- ◎ 住民福祉課・保険年金係 ☎(86)7001 / 太田年金事務所 ☎(49)3716

募集

町営住宅の
入居者を募集



町営住宅里東団地の入居者を募集します。

- ▼ 入居収入基準 月収158,000円以下（障がい者などの世帯の場合は月収214,000円以下）
- ▼ 募集団地 里東団地：2戸、2階建て3DK、汲取式トイレ、浴槽・ボイラー無し
- ※ ペット不可
- ▼ 申込方法 4月20日(木)までに左記へ申し込み
- ※ 抽選で選定する場合あり
- ◎ 建設環境課・土木管理係 ☎(49)5200

補助成

がん患者用の
ウィッグなどに助成

がん治療に伴う外見の変化を補うために、患者用のウィッグ、または乳房補整具の購入費の一部を助成します。

- ▼ 対象 次のすべてを満たす方
- ① 1年以上町内に在住
- ② がん治療を受けた、または受けている方
- ③ がん治療に伴う脱毛、乳房の切除などに対応するため、申請日から1年以内に購入した方
- ◎ 健康子ども課・健康推進係 ☎(86)5411

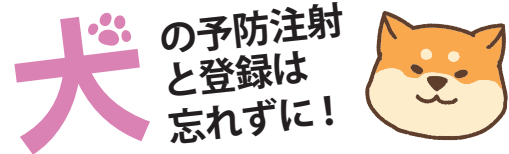

犬の予防注射と登録は忘れずに！

- ◎ 建設環境課・環境係 ☎(49)5200
- 「狂犬病予防法」により、犬の予防注射は1年に一回受けることが義務付けられています。下記日程で予防注射を行いますので必ず受けてください。当日は事前に配布したはがきをお持ちください。
- 新たに犬を飼われた方は、会場で登録申請をお願いします。
- ※ 登録は「生涯一度」必要です。
- ▼ 費用（1匹あたり）
- ① 登録のみ 3,000円
- ② 注射のみ 3,500円
- ③ 登録+注射 6,500円

🐾 狂犬病予防注射日程

4月20日(木)	
9:00 ~ 9:15	赤岩1区公民館
9:30 ~ 9:45	瀬戸井公民館
9:55 ~ 10:10	上五箇公民館
10:25 ~ 10:40	上中森公会堂
10:50 ~ 11:05	下中森公民館
11:20 ~ 11:35	萱野洞源寺前広場
11:45 ~ 12:00	木崎公民館

4月21日(金)	
9:00 ~ 9:15	中天神原集会所
9:25 ~ 9:40	前天神原公民館
9:50 ~ 10:10	福島集会所
10:20 ~ 10:35	新福寺公民館
10:50 ~ 11:05	中島集会所
11:15 ~ 11:30	舞木15区公民館
11:40 ~ 11:55	舞木16区公民館

4月22日(土)	
9:00 ~ 10:30	千代田町役場東側駐車場

= 広告 =

告 告

広告の一切の責任は広告主に帰属し、千代田町が推奨するものではありません。

主に近隣地域や官公庁などからのお知らせです。

気をつけて！

訪問販売の屋根リフォーム工事の勧誘にはご注意ください！

大泉町消費生活センター ☎(63)3511

事例

10日前、「近所で屋根の工事をしているのであいさつに来た」というので玄関を開けたら、「屋根が危険な状態になっているため、すぐに直したほうがいい。点検は無料だ」と言われたため、点検をお願いした。屋根の写真を見せられて、270万円を250万円に値引きするとおっしゃったので、契約書に署名し捺印してしまっただけで、具体的な工事内容は書かれておらず、控えも渡されなかった。解約したい。

解説

- 悪質な業者から実際には必要のない、いくつものリフォーム工事を勧められ、数百万円にも及ぶ工事になることがあります。
- 工事をする場合、必ず複数の業者から見積もりを取るようにしましょう。
- 契約書面は必ず受け取り、説明された工事内容と契約書（見積書）があっているかよく確認しましょう。
- 書面が交付されなかったり、記載に不備がある場合はクーリングオフ期間である8日間を過ぎても解約できる可能性があります。

- ▼ **入居資格** 現在住宅に困窮している方（収入制限あり）
※詳細は募集案内または県住宅供給公社ホームページに掲載しています。
- ▼ **申込期間** 4月15日(出)まで
- ▼ **申込方法** 申込用紙を郵送
- ▼ **申込用紙配布場所** 県住宅供給公社、役場など
- ▼ **入居可能日** 当選後、個別に案内します。
- ※入居者は、公開抽選で選定
- ☎ 県住宅供給公社 ☎027・223・5811

LINE で情報発信



就職に役立つ情報を配信

☎ ハローワーク館林 ☎(75)8609

- ▼ **期日** 4月30日(日) 午前9時～正午
- ▼ **集合場所** ボランティアセンター前・多目的広場
- ▼ **参加費** 1,300円
- ▼ **申込方法** 平日の午後7時～9時に左記へ電話で申し込み
- ☎ 県ノルディックウォーキング協会 ☎027・347・8180



職業訓練(ハロトレ)説明会のお知らせ

ノルディックウォーキング体験会 in 多々良沼

県営住宅に入居しませんか

館林保健福祉事務所より健康相談のお知らせ

こころの相談

- ▼ **日時** 4月6日(木)、5月11日(木) 午後1時30分
- ▼ **場所** 館林保健福祉事務所
- ▼ **申込方法** 電話にて左記へ申し込み
- ☎ 館林保健福祉事務所 ☎(72)3230

サービスード、セキュリティコード

④ 銀行名、口座番号がわかる通帳など

マイナンバー総合フリーダイヤル

- ☎ 0120・95・0178
- ※音声ガイダンスに従って「5番」を選択してください。

子どもの人権特設相談所の開設

- いじめ・体罰・虐待・不登校など、子どもの人権のことでお困りの方はお気軽に相談所へお越しください。人権擁護委員が相談に応じます。予約は不要で、料金は無料です。秘密は固く守ります。
- ▼ **日時** 4月29日(土) 午後1時30分～3時30分
- ▼ **会場** ぐんまこどもの国・児童会館 (太田市長手町480)
- ※当日は、相談のほか、人権キヤクターのマスコット人形の配布なども予定していますので、相談を希望されない方もお気軽にお越しください。
- ☎ 前橋地方法律局・太田支局 ☎(32)6100

医師育成修学資金を貸与

公立館林厚生病院に医師として勤務する意思のある医学生などに「医師育成修学資金」を貸与します。貸与終了後に一定期間、公立館林厚生病院に勤務することで、返還が免除されます。

- ▼ **募集人員** 若干名
- ▼ **対象者**
 - ① 医科大学、または医科大学院で医学を履修する課程に在学する3～6年次の学生
 - ② 大学で医学を履修する課程を修了し、医師国家資格を取得しようとする方
- ▼ **貸付額** 月額15万円
- ▼ **貸与期間** 4年以内(ただし②は1年以内)
- ▼ **審査** 書類審査・面接
- ▼ **申込方法** 申請書(当院ホームページからダウンロード可)に必要事項を記入し、戸籍抄本、在学(卒業)証明書、成績証明書を郵送で提出してください。
- ※ 医学生の見学も随時受け付けていますので、お気軽にお問い合わせください。
- ☎ 公立館林厚生病院 ☎(72)3140

県立多々良沼公園よりお知らせ

① 野菜即売会

- ▼ **日時** 4月9日(日) 午前9時～正午30分

② 青空ヨガ教室

- ▼ **日時** 4月9日(日)、23日(日) 午前10時～11時

- ▼ **場所** ボランティアセンター前・多目的広場
- ▼ **参加費** 大人500円 小学生以下無料

- ▼ **持ち物** ヨガマット、バスタオル、飲み物など

③ 親子テニス教室

- ▼ **日時** 4月22日(土) 午前10時～11時

- ▼ **場所** ボランティアセンター前・多目的広場
- ▼ **講師** ヴァル愛里さん(元プロテニス選手)

- ▼ **対象** 3歳～小学生と保護者
- ▼ **参加費** 1,000円(親子2名分)
- ※ 1名追加毎に500円

- ▼ **持ち物** タオル、飲み物
- ▼ **備考** 運動しやすい服装でお越しください。
- ☎ 多々良沼公園 ☎(56)9978

選挙に行こう!

町選挙管理委員会 ☎(86)2112

群馬県の将来を決めるため必ず投票に行きましょう。

投票日 **4.9(日)** 令和5年

午前7時～午後8時 (町内各投票所)

期日前投票 **4.1(土) ▶ 4.8(土)** 午前8時30分～午後8時(役場1階ロビー)

群馬県議会議員選挙



新しい働き方・休み方を 実践するために 年次有給休暇を上手に活用しましょう

Refresh/ もと自分らしく 働き方 休み方

休暇で春を楽しんで、ココロとカラダをリフレッシュ!

●「年次有給休暇の計画的付与制度」を導入しましょう。
●年次有給休暇付与計画表による個人別付与方式を適用すれば休暇の分散化にもつながります。

厚生労働省 | 都道府県労働局 | 労働基準監督署

= 広告 =

広 告

= 広告 =

広 告

= 広告 =

広 告

= 広告 =

広 告

広告の一切の責任は広告主に帰属し、千代田町が推奨するものではありません。

広告の一切の責任は広告主に帰属し、千代田町が推奨するものではありません。

チャレンジ手帳の 優秀者を表彰

3月2日、チャレンジ手帳の表彰者を決める審査会が行われました。この審査会は、子どもたちが手帳に記録した学校・家庭・地域での体験内容を評価するもので、社会教育委員の投票によって、最優秀賞と優秀賞を決定しました。

▼令和4年度チャレンジ手帳表彰者

表彰名	氏名
最優秀賞	田村 羽菜 (小4・舞木14区)
優秀賞	柴山 湊音 (小6・舞木16区)
優秀賞	将田 榎椋 (小5・木崎)
優秀賞	関口 心 (小3・萱野)
優秀賞	栗原 悠輔 (小2・新福寺)
優秀賞	長柄 佑美 (小1・赤岩2区)

● 4月 & 5月上旬の休館日

休館日	休館日
図書館	4月 3日(月)、10日(月)、17日(月)、24日(月)、29日(土)
	5月 1日(月)、3日(水)～5日(金)、8日(月)
コスメ・ニスト千代田町プラザ	4月 3日(月)、10日(月)、17日(月)、24日(月)、29日(土)
	5月 1日(月)、3日(水)～5日(金)、8日(月)
東部運動公園	4月 3日(月)、10日(月)、17日(月)、24日(月)
	5月 1日(月)、8日(月)

● 共通事項

- 参加費 1回参加500円
- ※参加初回時に窓口にて現金一括徴収。やむを得ず欠席される場合は、再入場券を発行。申込日に多く来場された場合は、指定する待機場所でお待ちください。

☎ 東部運動公園 (86) 3012

▼対象 次 の要件を満たし、出身学校長または在学学校

▼期間 4月3日(月)～14日(金)

▼申請書配布・申込先 教育委員会事務局 (役場2階) ☎(86)7008



令和5年度奨学生 追加募集のお知らせ

長 の 推 薦 を 受 け た 方

① 町内に1年以上居住する世帯の方

② 学力・品行に優れている方

③ 経済的な理由で、修学が困難な世帯の方

※収入の基準があります。

▼貸与金額 月額5万円以内 (無利子)

▼返済期間 貸与終了後1年据え置き、貸与期間の2倍に相当する期間以内 (正当な理由なく返済が遅滞した場合)、延滞金を徴収)

▼申請書配布・申込先 教育委員会事務局 (役場2階) ☎(86)7008

温水プール教室の 参加者を募集

① 小学生水泳教室

▼日時 5月10日～6月9日 までの毎週水・金曜日 午後5時～6時 (全10回)

▼対象 町内在住の小学生

▼定員 40名

▼申込方法 4月16日(日)午前8時30分から左記へ申し込み ※電話申込および家族以外の児童分は申込不可

② 水中ウォーキング教室

▼日時 4月19日～5月31日 の水曜日 (全6回) 午後1時～2時

▼対象 20歳以上の方

▼定員 20名

▼申込方法 4月8日(土)午前8時30分から左記へ申し込み ※電話申込可です。

☎ 教育委員会事務局 (役場2階) ☎(86)7008

あなたへ贈る40字のメッセージ

令和4年度ふれあいメッセージコンクールの入選作品

笑顔であいさつ、笑顔で感謝すれば
みんな笑顔で返して元気をくれる。

中1 野村 紗季

「ありがとう」と「ごめんね」は大人も子どもも大切な言葉。
心をこめて使いたい。

一般 美味しい水が大好き

= 広告 =



広 告

= 広告 =



広 告

広告の一切の責任は広告主に帰属し、千代田町が推奨するものではありません。

過去を読む、知識の教科書

山屋記念図書館

☎(86)2885 開館時間 午前9時～午後5時15分

新刊情報

3月15日現在

5ひきのくまさん (キャサリン・レイナー/作、水野裕紀子/訳)

パンダなかよしたいそう (いりやま さとし/作)

ごみしゅうしゅうしゃのぼいすけくん (正高 もとこ/作、鎌田 歩/絵)

ごぼうせんせいのいそがしいいちにち (植垣 歩子/作)

アンパンマンたんじょう新装版 (やなせ たかし/原作)

折れない言葉II (五木 寛之/著)

夜明け前が一番暗い> (内田 樹/著)

60歳うつ (秋田 巖/著)

70歳からはこれを食べる! (吉村 芳弘/監修、嶋津 さゆり/監修)

85歳のひとり暮らし (田村 セツコ/著)

私ときどきレッサーパンダ (ウォルト・ディズニー・ジャパン)

さよなら、ティラノ (東映ビデオ)

ふしぎ駄菓子屋銭天堂6巻 紅子、旅に出る (日本コロムビア)

ミラベルと魔法だらけの家 (ウォルト・ディズニー・ジャパン)

※最新の刊行情報は図書館カウンター横のオーバックやホームページでご覧いただけます。

お知らせ

● 「子どもの本で知る世界の国々」の展示・貸出

物語とともに、楽しく世界と出会う絵本の展示・貸出を行います。

▼期間 5月7日(日)まで

▼場所 玄関正面展示コーナー

● 中学生による動画撮影が行われました。

好きな場所で動画を撮影・編集して英語で発表する「授業」の一環として、中学生が来館し撮影しました。

虹の会の読み聞かせ

▼日時 4月8日(土) 午後2時～

※終了後に折り紙・ペーパークラフトを行います。

本との出会いを楽しもう

▼内容 「ピクニック・お弁当のおはなし」の展示・貸出

▼展示期間 4月末まで

パソコンで困ったらなんでも相談室へ

☎ コスメ・ニスト千代田町プラザ ☎(86)6311

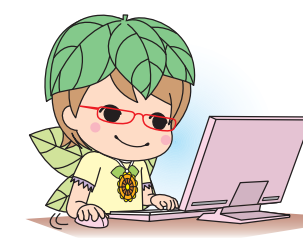

▼日時 4月8日(土)、22日(土)、5月13日(土)、27日(土)午後1時30分～4時

▼場所 コスメ・ニスト千代田町プラザ パソコン室

▼内容 ワードやエクセルなどの使い方、デジカメで撮影した画像の処理方法などパソコンに関する各種相談

※申込不要。ノートパソコンのみ持込可。ただし、管理は自己責任とし、同意書に署名してください。

= 広告 =



広 告

= 広告 =



広 告

広告の一切の責任は広告主に帰属し、千代田町が推奨するものではありません。



広報に掲載された写真を無料で差し上げます。詳しくは、企画財政課・企画調整係まで☎(86)7007

文化財▼3月4日 文化財でわかる過去の歴史



町内の文化財を実際に見て・聞いて・学ぶ「文化財めぐり」が行われました。令和4年3月に県指定重要文化財になった寶林寺にある「寶林寺黄檗宗彫像群」を始め、国や町が指定した重要な文化財を光恩寺、寶生寺の順番でめぐりました。実際に住職さんが目の前で文化財に関する歴史的背景を説明し、仏像や梵鐘などの財産価値を教えてくださいました。

さ▼3月10日 よならぼくたちのこども園



東こども園・リズム室において、3～5歳児合同で「お別れ会」を行いました。在園児たちはビーズで作ったブレスレットや「ありがとうの歌」を卒園児へ贈り、卒園児はブローチや「さよならぼくたちのこども園」を歌って在園児に贈りました。
高木晴音ちゃん(17区・3歳児)は、「ブローチをもらってうれしかったです」と話しました。

燃▼3月28日 えた薪の上を裸足で



赤岩山光恩寺において、「春季不動尊大祭」が開催されました。家内安全、無病息災、交通安全などを祈願する「柴燈大護摩供火渡り」が執り行われると、多くの方が燃やした薪の上を裸足で歩きました。酒巻信子さん(舞木15区)は、「15年前くらいから火渡りに参加しています。足が少しよくなるようにと思って歩きました」と話しました。

灯▼3月25日 りがともる桜眺めて



第一三共なかさと公園において、「第13回なかさと公園桜まつり」が開催されました。あいにくの雨により、キャンドルナイトなど多くの催しが中止となりましたが、公園内の桜50本のライトアップ、花手水、竹灯籠、(株)チャームによる企画などが行われ、計1200名の方が来場。雨粒きらめく公園で、灯りに照らされる満開の桜を多くの方が楽しみました。

中▼2月27日～3月3日 学生が募金活動



中学校において、生徒たちによる「トルコ・シリア大地震の募金活動」が行われました。毎朝授業前に各クラスの学級代表と生徒会が協力して、学年ごとに違う場所で募金活動を実施。呼びかけの結果、多くの生徒や先生たちが寄付しました。
大谷泰輝さん(舞木16区・中3)は、「寄付したお金は大事に使っていただきたいです」と話しました。

命▼3月11日 を守る計画を考えて



コスメ・ニスト千代田町プラザにおいて、「マイ・タイムライン作成講習会」が行われました。参加者は近年の災害状況やハザードマップの見方などを学び、専門家の指導の元、自ら考え命を守る防災行動計画(マイ・タイムライン)を作成しました。
町自主防災会・茂木会長は、「災害時の行動を事前に確認しておくことが重要です」と話しました。

地▼3月3日 域と企業の交流会



コスメ・ニスト千代田町プラザにおいて、「千代田町・地域と企業の交流会～企業情報交換会2023～」が開催され、100名が参加しました。3年ぶりとなる企業情報交換会では、第1部に「群馬の産業の歴史」を熊倉浩康氏(高崎商科大学特任教授)が講演。交流会も行き、地域と地元企業の連携などを目的に参加者は有意義な時間を過ごしていました。

左▼3月12日 手は添えるだけ



KAKINUMAアリーナにおいて、「第28回千代田町民バスケットボール大会」が開催され、男子7チーム・女子2チームが参加しました。この大会は負けたら終わりのトーナメント方式。結果は男子が「POOH☆」、女子は「たいたにつく」が優勝しました。勝ったチームも負けたチームも、バスケ漬けの一日を楽しんでいました。





入谷 忠さん(新福寺・74歳)

4月26日(水)〜30日(日)、総合保健福祉センターにおいて、「第98回エスポアール展」が開催されます。このエスポアール展は、絵画サークル・エスポアールが主催。エスポアールは、千代田町や大泉町近隣を中心に活動している絵画サークル。その代表を務める方が今回紹介する入谷忠さんです。「20年は経過していませんが、そのくらいこの代表を務めています」と謙虚に話します。

元三洋電機OBによって設立されたサークルは今年で49年目。「毎年2回程、展覧会を開き、過去には、東京にある世田谷美術館でも展覧会を行いました。東京までトラックを使って作品を運んだ頃が懐かしいです」と思い出します。



エスポアール代表

オリジナリティを追究 継続は力なり。

興味がある入谷さん。木の廃材をキャンバスに見立て再利用して描きます。「考えるの好きで、人と違うことがしたい。この切り株と古木の椽に使われているキャンバスも自分で手作りしました」とこだわりを見せます。

「一番思い出がある作品は、一人から依頼された横2.8m×縦1.6mほどある大きな作品『呑龍松』。太田にある日本そば文化学院の玄関に飾ってあります。納期が一カ月と短く、何度も諦めかけましたが、無事に完成できました。もうやりたくないです」と笑いながら話します。

「絵画の魅力は、完成した時の達成感です。これからも人と違うオリジナリティを追究したい。継続は力なり。進化し続けたいと思います」と今後の目標を語ってくれました。

第98回エスポアール展

令和5年4月26日(水)〜30日(日)
午前10時〜午後5時
(最終日は午後3時まで)
総合保健福祉センター



友だちのわ 359 Interview



▼現在何をしていますか？

経営工学を学んでいる大学3年生です。中学校や高校の数学教員を目指しています。これから教育実習や介護実習があるので、気を引き締めていきたいです。

▼コロナ禍の大学生活は？

9割「対面授業」でした。2グループに分かれて前半後半で分散。1コマが120分なので、60分は講義を受けて、入れ替わり、残りの60分は課題を行っていました。

▼趣味は？

読書が好きです。中学生の時に行った「朝読書」がきっかけで読むようになりました。月2〜3冊ゆっくり読むのが好きです。おすすめの本は「また、同じ夢を見ていた」という住野よるさんが書いた本です。ストレス発散にもなります。

▼おすすめスポットは？

第一三共なかさと公園です。大学生になった今でも友人と一緒に遊びに来ます。

▼下準備

- ・キャベツはざく切りにする。
- ・ジャガイモとタマネギは薄切りにする。

▼作り方

- ①鍋にバターを溶かし、切ったキャベツ、ジャガイモ、タマネギをしんなりするまで炒める。
- ②コンソメと水を加えて煮立て、蓋をして弱火で約5分煮る。
- ③ミキサーに入れて攪拌し、鍋に戻し入れる。牛乳を入れてひと煮し、コショウをふる。
- ④器にそそぎ、砕いたクラッカーとパセリを散らす。

食育カルタ



町食生活改善推進員協議会 いっぴん

お料理 No.211 味な逸品

副菜 キャベツとジャガイモのポタージュ

▼材料(2人分)

キャベツ	100g	水	130ml
ジャガイモ	150g	牛乳	200ml
タマネギ	50g	コショウ	少々
バター	10g	クラッカー	1枚
固形コンソメ	1個	パセリ	少々

▼栄養価(1人分)

エネルギー…187kcal、たんぱく質…5.6g、脂質…8.1g
カルシウム…140mg、食物繊維…2.3g、食塩相当量…1.2g



石川 大倭くん(新福寺)

令和3年9月14日生
いつもニコニコ笑顔な大倭。2人のお姉ちゃんに遊んでもらえて毎日楽しいね！最近はおしゃべりも増え言葉も理解できるようになってきたね。家族みんな大倭の事が大好き♡誰にでも優しく、遅く成長してね！

0〜3歳未満のお子さんを募集 (3歳になっていない子)

右記のQRコードを読み取り、応募してください。掲載は先着順です。
【必須項目】写真(最近撮影したもの、氏名(ふりがな)、生年月日、75字以上100字以内でお子さんへのメッセージ【応募者情報】父母氏名、住所、電話番号を明記ください。

