

広報ちよだ

まちの情報が伝わる暮らしの広報紙

CHIYODA

Public
Relations

No.815

4

APR 2024



高橋純一氏3期目へ 議員11名も決定



任期満了に伴う町長及び町議会議員選挙が3月10日(日)に執行され、町内7箇所(区)の投票所で投票が行われました。

町長選には、現職の高橋純一氏(福島)と新人で元町議の高橋祐二氏(福島)の2名が立候補。町議選には定数11名に対して、現職9名、新人4名の計13名が立候補しました。

開票はコスメ・ニスト千代田町プラザで同日の午後8時50分から開始。開票の結果、町長選では高橋純一

氏が当選を果たし、町議選では、現職9名、新人2名が当選しました。

当日有権者数は8,952人(男4,530人、女4,422人)で、投票率は61・43%。前々回選挙(平成28年3月13日執行)の時の72・49%を11・06ポイント下回り、過去最低の投票率となりました。

開票確定時間は、町長選が午後9時53分、町議選が午後10時45分でした。

3月11日に当選証書付与



当選証書付与式の様子

式が役場第一会議室で行われ、当選された方々に当選証書が送られました。

投票区ごとの投票状況

投票区	当日有権者数(人)	投票者数(人)	投票率(%)
第1投票区(4・5・8・17区)	1,507	862	57.20
第2投票区(6・7区)	1,069	702	65.67
第3投票区(1・2・3区)	1,969	1,132	57.49
第4投票区(15・16区)	1,684	956	56.77
第5投票区(13・14区)	974	631	64.78
第6投票区(11・12区)	1,359	959	70.57
第7投票区(9・10区)	390	257	65.90
計	8,952	5,499	61.43

開票結果

▼町長選挙(得票順)

当選	候補者名	得票数	新現元別
当	高橋 純一	3,281.548	現
	高橋 祐二	2,141.451	新
	合計	5,422.999	
	按分切捨て票	0.001	
	無効	76	
	投票総数	5,499	

▼町議会議員選挙(得票順)

当選	候補者名	得票数	新現元別
当	茂木 琴絵	861	新
当	畑中 弘司	611	新
当	酒巻 広明	582	現
当	金子 浩二	573	現
当	大谷 純一	461	現
当	橋本 和之	400.802	現
当	柿沼 英己	321	現
当	森 雅哉	306	現
当	大澤 成樹	290	現
当	原口 剛	288	現
当	橋本 博之	266.197	現
	山口 良通	258	新
	増田 勝美	165	新
	合計	5,382.999	
	按分切捨て票	0.001	
	無効	116	
	投票総数	5,499	



就任のご挨拶

令和6年3月10日に執行された町長選挙において、町民の皆様からのご信任をいただき、3度目の千代田町長の職に就くことができました。選挙を通じて、皆様から貴重なご意見をいただくことができ、改めて対話の大切さを実感いたしました。

3期目のスタートにあたり、改めて果たすべき責任と使命の重さを実感しており、身の引き締まる思いであります。町長に初めて就任した時の思いを忘れず、本町が抱える課題に向き合い、公約に掲げました「住環境の整備」、「福祉・医療・健康の推進」、「学校教育・子育ての充実」、「防災・減災」、「新たな財源確保・安定した財政運営」に取り組むことが、町民の幸福や町の発展につながっていくものと考えております。

引き続き、「魅力ある千代田町」を目指し、町民の声をしっかりと受けとめ、勇気と情熱をもって「未来志向の町政」に全身全霊を尽くす所存でありますので、ご理解とご協力をお願い申し上げます。就任のご挨拶とさせていただきます。

千代田町長 高橋 純一



ファミリー・サポート・センター

事業6月開始!!

保健福祉課・子育て支援係 ☎(86)5411

急な用事・外出などで子どもを預かってほしいと思ったことはありませんか？
町では、「ファミリー・サポート・センター」の開設に向けて準備を進めています。

ファミリー・サポート・センターってなに？

ファミリー・サポート・センターとは「子育ての手伝いをしてほしい方（利用会員）」と「子育ての手伝いに協力して下さる方（サポート会員）」が地域の中で子育てを支え合うことで、子育て世帯への負担を軽減することを目的とした事業です。サポート会員は、利用会員に対して有償で援助活動を行います。

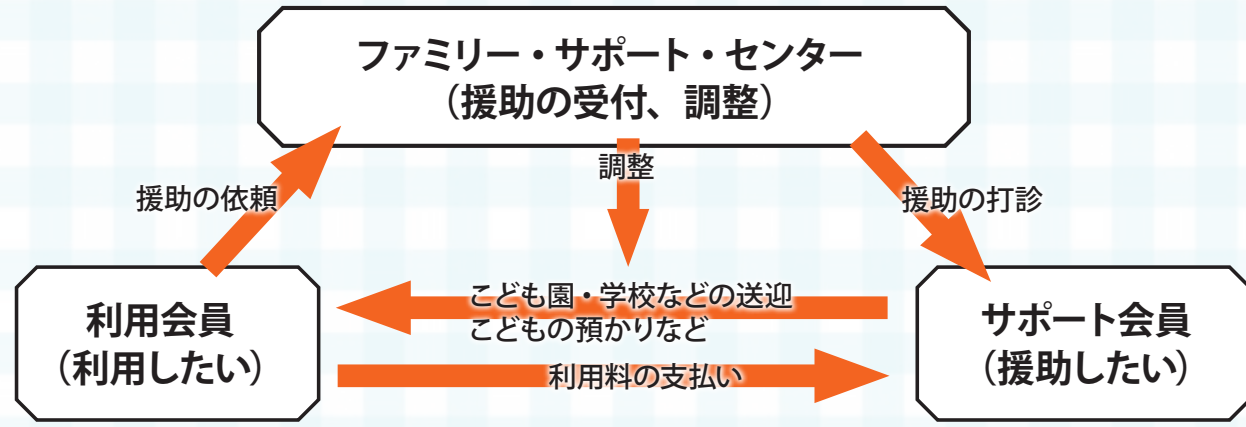

ファミリー・サポート・センター（以下センター）が条件や要望にあった会員同士を組み合わせて紹介します。

【活動の内容】

- ①子ども園、小学校等の終了後の預かり
- ②子ども園、小学校等の送迎
- ③子ども園等の休日その他の事由がある場合（冠婚葬祭等）において、臨時に子どもを預かること
- ④その他、利用会員の育児を支援するために必要な援助を行うこと

【活動の流れ】

- ①利用会員はセンターに援助の依頼
 - ②センターは、サポート会員に打診
 - ③センターによる調整（利用会員とサポート会員との面談による事前打合せ）
 - ④サービスの実施
- ◎センターを利用したい方は利用会員になっていただけます。



子育て世帯の子どもを預かるサポート会員を募集します！

子育て中のママやパパたちの力になりたい！子育ての経験などを生かして、子育て世代を支援したい！という意欲的な方を募集します。

【対象者】

- ①20歳以上で町内に在住または在勤している方
- ②センター実施の講習会（2日間）を受講した方

【講習会】

- ①4月17日（水）総合保健福祉センター、4月23日（火）陽だまり交流館など
 - ②5月22日（水）総合保健福祉センター、5月28日（火）陽だまり交流館など
- ※上記日程で都合が合わない場合はご相談ください。

【活動時間】

午前7時～午後10時（1時間単位）
※12月29日から翌年1月3日を除く。児童センターまたは児童館で預かる場合は、当該施設の開館時間内になります。

【報酬（利用料）】子ども1人につき1時間あたり

- ①午前8時から午後6時：800円
- ②それ以外の時間：900円

【活動場所】

- ①サポート会員または利用会員宅（会員相互の合意がある場合）
- ②児童センター（総合保健福祉センター内）または児童館（陽だまり交流館）

【補償保険】

万が一に備え、町で補償保険に加入しますので、サポート会員も安心して相互援助できる環境を整えます。

【申込方法】

保健福祉課・子育て支援係窓口または電話にて申し込み

行政組織機構改革

総務課・行政係 ☎(86)2112

時代の変化に合わせた業務内容に対応していけるよう

4月から町の組織を変更しました。現行の「8課3局」体制は変えずに、今後のまちづくりやDXを戦略的に進めていくほか、さらなる住民サービスの向上及び機能性の高い組織体制を目指します。

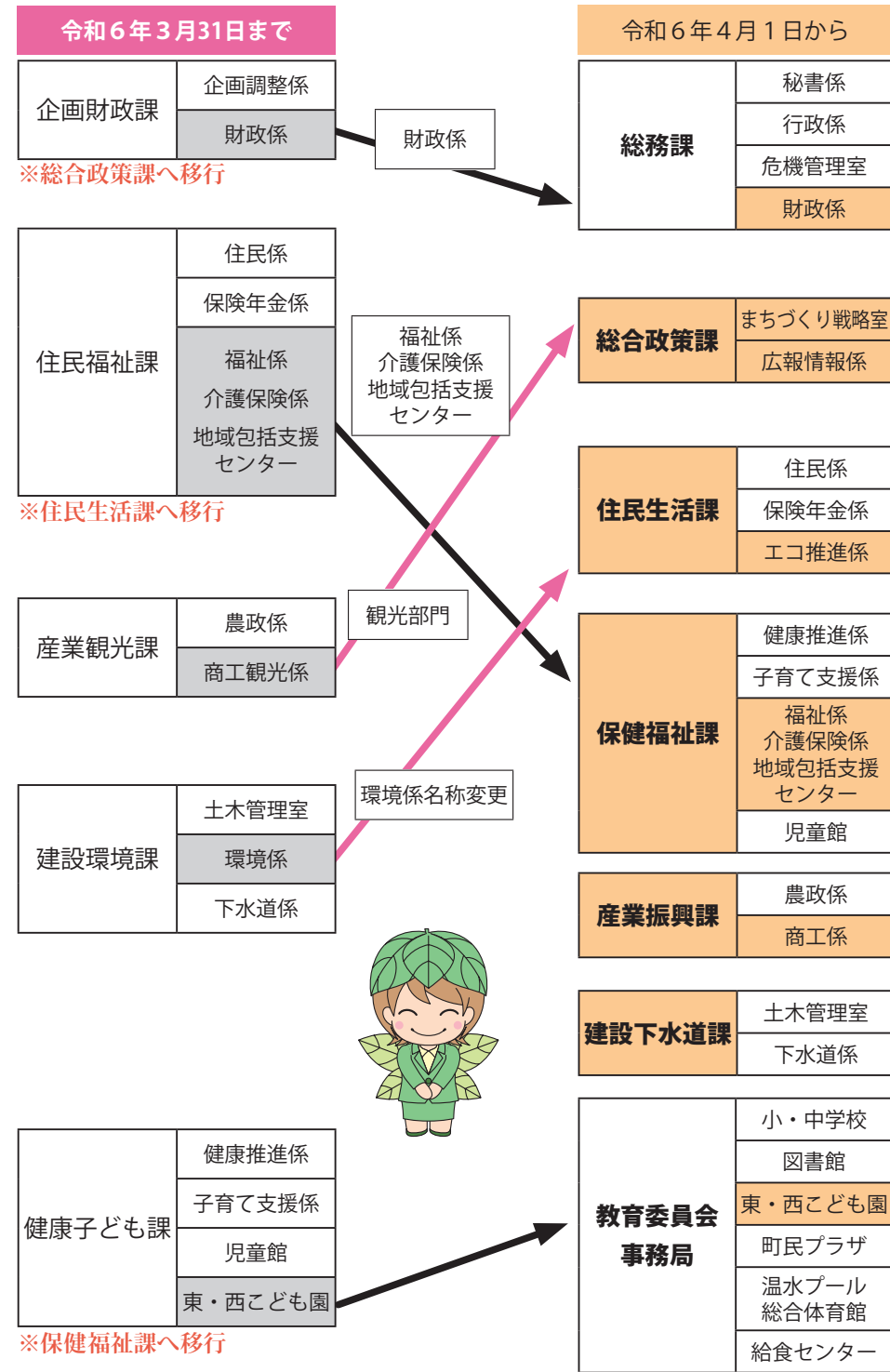

▼総合政策課の新設
旧企画財政課の財政部門を総務課に移し、管財業務を総務課で行います。また、今後のまちづくりやDXを戦略的に進めていくため「まちづくり戦略室」と「広報情報係」の構成による「総合政策課」を設置します。

▼住民生活課・保健福祉課の再編
旧住民福祉課のうち総合保健福祉センター内にある福祉部門を再編され

た「保健福祉課」に移すとともに、住民生活に身近な生活環境部門を旧建設環境課から所属替えを行い、課の名称を「住民生活課」とします。

▼東西子ども園を移管
旧健康子ども課が所管していた東西の子ども園を教育委員会へ移管し、小学校との連携を強化します。

▼産業振興課への課名変更
旧産業観光課の観光に関することは、

「総合政策課」でシティプロモーションと一体的に担うことから、課の名称を「産業振興課」とします。

▼建設下水道課への課名変更
旧建設環境課から生活環境部門が「エコ推進係」として、「住民生活課」へ移ることから、建設環境課の名称を「建設下水道課」とし、土木・下水道工事部門の推進を図ります。

国民健康保険特別会計では、被保険者の健康の保持増進、疾病の早期発見、糖尿病性腎症の重症化予防を図るため、医療機関と連携し受診勧奨や保健指導を実施していきます。

後期高齢者医療特別会計では、高齢者の保健事業と介護予防等を一体的に実施し、健康状態の把握やフレイル予防・糖尿病性腎症重症化予防事業などを行い、被保険者の健康保

特別会計予算等

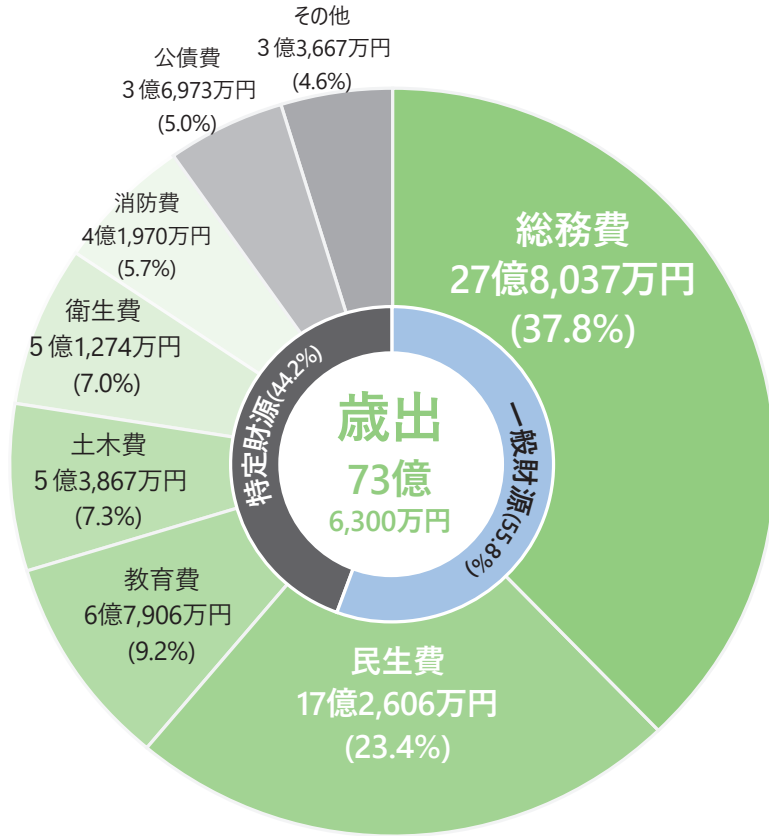

項目	歳出額	項目	歳出額
農林水産業費	1億1,779万円	予備費	2,000万円
商工費	1億0,671万円	諸支出金	30万円
議会費	9,166万円	労働諸費	21万円

持の推進を図ります。

介護保険特別会計では、要介護認定及び介護給付の適正化などにより、保険給付の圧縮を図るとともに、介護予防・日常生活支援総合事業や包括的支援事業等の取り組みを、より一層推進していきます。

公共下水道事業会計では、下水道整備面積の拡大と接続率向上を図るため、赤岩地内の事業認可区域における管渠整備を行うとともに、施設の適正な維持管理のため、計画的な管渠清掃を実施します。

特別会計予算等の主な実施事業

会計名(予算総額)	事業名	予算額
国民健康保険(12億1,144万円)	保険給付費	8億5,304万円
後期高齢者医療(1億9,146万円)	後期高齢者医療広域連合納付金	1億7,758万円
介護保険(10億7,706万円)	保険給付費	9億9,404万円
公共下水道事業(4億0,024万円※)	管渠建設改良費	1億1,877万円

※収益的支出・資本的支出の合計額

一般会計予算の主な実施事業

分野	事業名	予算額
地方創生	ふるさと応援寄付金制度充実事業	10億8,000万円
福祉	[新]ファミリーサポートセンター事業	89万円
教育	[新]小中学校体育館エアコン設置事業	5,489万円
交通・防犯・防災	[新]防犯カメラ設置事業	3,601万円
環境・保健衛生	拠点回収事業	583万円
都市基盤	道路維持補修事業	1億2,910万円
産業振興	企業誘致促進奨励事業	3,100万円
行財政	[新]まちづくり戦略事業	102万円

令和6年度に実施するふるさと納税を原資とした17事業(ちよふる事業)

①切れ目のない子育て支援(2,711万円)	②子育て・教育施設等の整備(1億1,118万円)
・子育て育児用品購入費助成事業	・中学校校舎建替事業
・おたふくかぜワクチン接種費用助成事業	・生活道路等改修事業
・給食費半額補助事業	・公園遊具等整備事業
・入学祝金事業	③その他サービス(1,171万円)
・子ども学習・体験事業	・福祉タクシー等生活支援事業
・各種検定料助成事業	・腎臓機能障害者等通院交通費支給事業
・高校生等自転車用ヘルメット購入費補助事業	・おおいずみちよだフードバンク事業
・高校生世代医療費無料化事業	・移住者住宅取得費等補助金交付事業
・KAKINUMAアクア使用料無料化事業	・地域活性化キャッシュレス決済事業

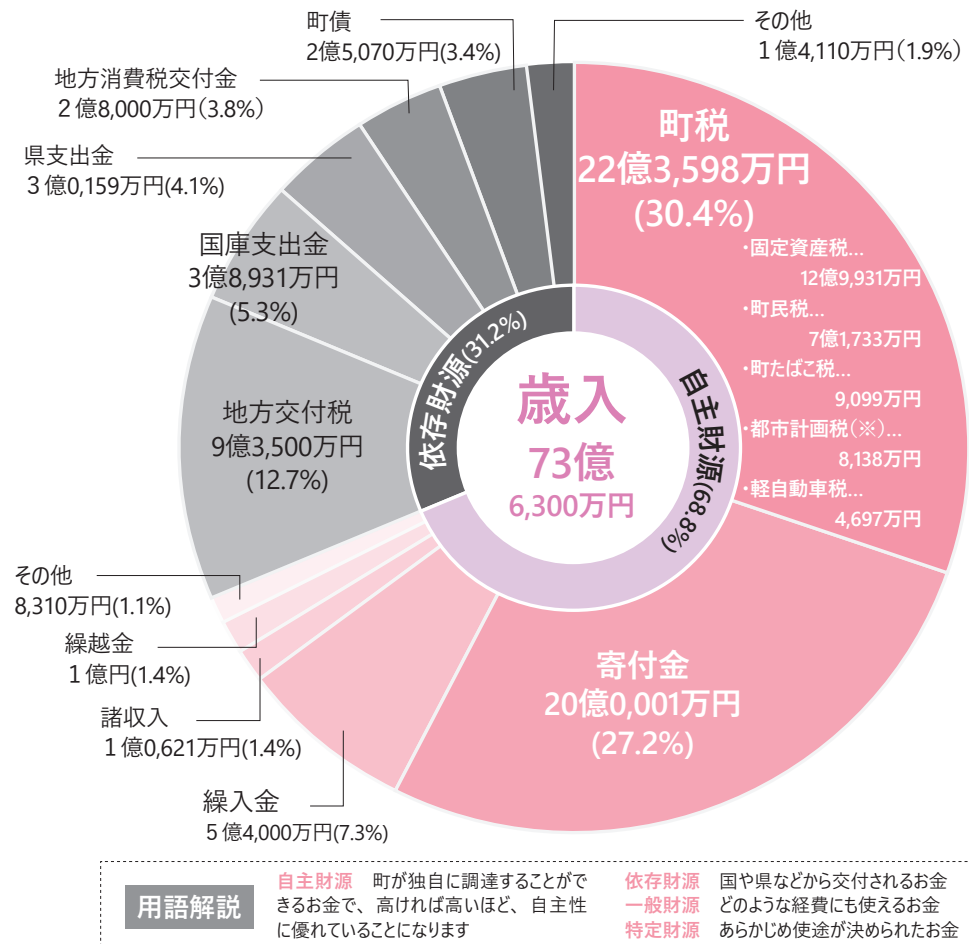

用語解説 自主財源 町が独自に調達することができるお金で、高ければ高いほど、自主性に優れていることとなります

依存財源 国や県などから交付されるお金のような経費にも使えるお金

一般財源 自主財源

特定財源 あらかじめ用途が決められたお金

その他の内訳 (自主財源)

項目	歳入額
使用料および手数料	5,155万円
財産収入	2,867万円
分担金および負担金	288万円

その他の内訳 (依存財源)

項目	歳入額
地方譲与税	5,950万円
法人事業税交付金	3,200万円
地方特例交付金	3,000万円
株式等譲渡所得割交付金	700万円
環境性能割交付金	600万円
配当割交付金	450万円
交通安全対策特別交付金	180万円
利子割交付金	30万円

都市計画税の使いみち

事業名	総事業費
下水道事業	4億0,024万円

※都市計画税8,138万円は、上記事業に使用します。

close up 令和6年度予算編成方針

未来志向の町政を目指して

令和6年度における主な実施事業と予算をお知らせします

令和6年度の一般会計当初予算額は73億6,300万円です。歴代最高額の当初予算となりました。

【歳入の部】自主財源の根幹をなす町税は、前年度比2,107万円増の22億3,598万円を見込みました。近年堅調に推移しているふるさと応援寄附金は、前年度比5億円増の20億円を見込みました。

依存財源の中心である地方交付税は、前年度比1億5,000万円増の9億3,500万円。町債は、前年度比1億6,820万円増の2億5,070万円を計上しました。

財源構成は、自主財源68.8%、依存財源31.2%です。

【歳出の部】町の将来像である「共につくろう 人と自然が輝く 元気で活力あるまち ちよだ」を目指し、第六次総合計画事業に重点的に配分を行い、ふるさと納税を原資とした新たな施策の予算を増額。

ふるさと応援寄附金関連の返礼品・送料等の経費、中学校校舎改築財源としての基金積立金、役場庁舎の非常用発電設備改修事業費、小中学校体育館へのエアコン設置工事費などの増加により、前年度比8億4,800万円の増となりました。

一般会計予算

子育てするなら / ちよだまちで

町では、お子さんの成長にあわせて様々な子育てサポートを行っています。主なものをご紹介します。



妊娠期

●母子健康手帳の交付

妊娠したら妊娠届出書を提出し、母子健康手帳の交付を受けてください。母子健康手帳は、妊娠中の経過から出産の状態、お子さんの健康診査・予防接種を記録する手帳です。交付手続きの際には、保健師等が今後利用できる母子保健サービス等の説明や様々な相談に応じています。

●低所得妊婦の初回産科受診料助成事業

低所得世帯の方が妊娠判定検査のため、初めて産科医療機関を受診した費用について、1万円を上限に助成します。

●妊産婦健康診査受診票、新生児聴覚検査受診票交付

●出産応援給付金

妊娠届出時の面談終了後に5万円給付

●マタニティセミナー

これからママ・パパになる方のための教室です。妊娠中の過ごし方や食事、母乳についてのお話、お風呂の入れ方などの実技体験を通して赤ちゃんを迎える準備をしましょう。

●妊婦訪問

妊娠後期に保健師が体調確認や産後の子育て情報等のご案内のため家庭訪問を実施し、出産や育児を応援する気持ちを込めて育児グッズをプレゼントしています。

●産前産後サポーター派遣事業 (P.19参照)

出産～子育て期

●産後ケア事業

町が委託している実施機関で日中過ごし、休息をとりながら授乳や育児手技などの指導やケアが受けられます。

●新生児訪問、乳児家庭全戸訪問

●子育て応援給付金

新生児訪問終了後に子ども1人あたり5万円給付

●子育て育児用品購入費助成 (P.19参照)

乳幼児のために購入した育児用品の費用を一部助成することで保護者の経済的負担を軽減します。対象：0～2歳児 年齢ごとに上限36,000円 最大108,000円助成※申請には条件があります。

●児童手当

●乳幼児健診

4,5ヵ月児健診、10,11ヵ月児健診、1歳6ヵ月児健診、2歳児健診、3歳児健診、幼児歯科健診(1歳1ヵ月児、2歳9ヵ月児、4歳児、5歳児)

●幼児相談

●運動発達相談

●すくすく子ども相談

●もぐもぐ離乳食教室

離乳食の基本的な進め方やポイントについて講座を開催しています。また、離乳食の様々な悩みについて管理栄養士が相談に応じています。妊婦さんの参加もOKです。

離乳食教室に参加してお子さんの食事について一緒に考えてみませんか。



保健福祉課 管理栄養士 近藤夏歩

保健福祉課 保健師 半田麻子



妊娠前から子育て期まで切れ目なくサポートします!お気軽にご相談ください。



こどもまんなか / こども家庭センターを開設

令和6年4月から、町保健センター内に「こども家庭センター」を開設しました。

「こども家庭センター」では、子育て世代包括支援センターが行っていた妊娠出産、育児等の相談や乳幼児健診などの母子保健の機能と子育て支援係が行っていた子育ての相談支援や児童虐待への対応などの児童福祉の機能を一元化し、全ての妊産婦、子育て世帯、子どもへ一体的に相談支援を行います。

☎こども家庭センター(保健センター内) ☎(86)5411

母子保健の相談窓口(健康推進係)

- ・妊娠出産、育児等の相談
- ・乳幼児健診など

児童福祉の相談窓口(子育て支援係)

- ・子育てに関する相談支援
- ・こどもの虐待、貧困など

こども家庭センター (保健センター内)

子どもや子育て世帯の課題について、母子保健と児童福祉の両分野から一体的・包括的に支援をする総合窓口

NEW 令和6年 4月から

子育てに役立つ情報を発信中!

ちよだまち☆子育て応援アプリをぜひご利用ください

こちらからダウンロードできます



ぜひ登録しましょう!



二次元コードを読み取り、お手持ちのスマートフォンにインストール後、プロフィール登録でお住まいの地区の郵便番号を入力すると千代田町の子育て情報を受け取ることができます。



乳児健診での離乳食指導の様子

お気軽にご相談ください



乳児健診の様子

母子手帳アプリ 母子モ

予防接種・町の情報をお知らせ

誕生日と実際の接種日に応じて、次の最適接種時期を自動的に算出。接種予定日が近づくと事前にプッシュ通知でお知らせします。千代田町の子育て情報もお知らせ!

お子さんの成長を記録

マタニティ体重やお子さんの発育を簡単に記録し、自動でグラフ化。成長の記録を写真付きで残し、ご家族で共有できます。

タイパ
タイムパフォーマンス

よし! 千代田町の

コスパ
コストパフォーマンス

よし! 住民健診(検診)って?

忙しい毎日で自分の健康は後回しになっていませんか?そんなあなたにオススメのタイパもコスパも良い健診(検診)をご紹介します。健診を受けたことのない方も、この機会に受診しませんか。生活習慣が気になるあなた、最近受診してないあなたお待ちしております。

【特定健診・後期高齢者健診について】 住民生活課・保険年金係 ☎(86)7001
【がん検診などについて】 保健福祉課・健康推進係 ☎(86)5411

住民健診HP 特定・後期健診HP



タイパ

複数の健診をまとめて受診

町の会場で受診すると数時間で複数の健診(検診)をまとめて受診できます。あなたの時間を未来の健康のために有効に使いませんか。

コスパ

お得な検診費用

住民健診では、検診費用の補助を行っています。特定・後期健診は無料で受診できます。

約7,390円 町が補助

自己負担金
1,000円

コスパ

無料の健康相談や保健指導

生活習慣病予防健康相談
保健センターにて月1回実施(日程は広報に掲載)
希望者は体組成計で計測も可能
保健指導
健診結果に応じて保健師や管理栄養士による保健指導を行っています。

タイパ

早期発見で治療にかかる時間も費用も少なく!

早期に異変に気づき、治療改善することが大切ですが、自覚症状がないことがほとんどです。定期受診することで早期発見でき、結果的に治療にかかる時間や費用が少なくなります。

健診通知を確認して受診しましょう!

詳細については、広報3月号、町ホームページまたは4月中旬までに届く健診通知同封の案内をご覧ください。

集団健診...町の会場で受診

●特定健診・後期高齢者健診

対象者には受診票を送付します。

●がん検診等、肝炎ウイルス検査、KARADAスマイル健診

対象者には受診シールを送付します。

※治療中、経過観察中、自覚症状のある方は検診を受けずにかかりつけ医療機関へご相談ください。

●予約申込方法 Webまたは電話 ☎(60)5301

※胃バリウム検診、乳・子宮頸がん検診以外は予約不要

●風しん抗体検査

当日無料クーポン券を持参(対象者には送付済)

個別健診...町の受診票を使用し指定医療機関で受診

●特定健診・後期高齢者健診(6月1日(土)~10月末)

申込方法 事前に医療機関に電話

※医療機関の都合により対応できない場合があります。

対象 40~74歳の国民健康保険加入者および後期高齢者医療保険加入者

●子宮頸がん検診(6月10日(月)~11月末) 予定

申込方法 Webまたは電話 ☎(60)5301

●胃内視鏡検診 定員100名(6月3日(月)~令和7年1月末) 予定

申込方法 4月16日(火)9:00から保健福祉課・保健推進係窓口にて申し込み

持ち物 受診シール、おくすり手帳(服薬中の方)

自己負担が無料になる方

①75歳以上の方②生活保護世帯の方③障がいのある方で次のいずれかに該当し、福祉医療費受給資格者証を持参された方(障害基礎年金1級、身体障害者手帳1級または2級、療育手帳AまたはB1)

胃バリウム検診、乳・子宮頸がん検診の予約はWebが便利!



健診通知は4月中旬に対象者全員に発送!届いたらすぐにチェック!届かない場合はお問い合わせください。

重要事項

- ①健診通知に同封される受診シールがないと受診不可。
- ②健診通知に同封されるチラシで持ち物や注意事項を事前に確認してください。
- ③特定健診・後期高齢者健診を受ける方は、健診当日に自宅で尿を採り、会場に持参してください。
- ④健診通知に同封されている受診票は全て自宅にて事前に記入をしてください。その他の受診票については、当日会場にてご記入いただけます。

集団健診(検診)の日程

○は予約が不要
●は予約が必要

健:特定・後期・KARADAスマイル健診
大:大腸がん検診
乳:乳がん検診

肺:結核・肺がん検診
前:前立腺がん検診
子:子宮頸がん検診

肝:肝炎ウイルス検診
胃:胃バリウム検診
骨:骨密度検診

会場	日程	受付時間	該当地区	健	肺	肝	大	前	胃	乳	子	骨	
KAKINUMA アリーナ (総合体育館)	5月8日(水)	8:30~9:30	上中森	○	○	○	○	○	●				
		9:30~10:30	瀬戸井										
	5月9日(木)	8:30~9:30	上五箇	○	○	○	○	○	●	●			
		9:30~10:30	萱野								●	●	○
		13:00~14:00	予約制(骨密度を除く)										
	5月10日(金)	8:30~9:30	下中森	○	○	○	○	○	●				
9:30~10:30		木崎・ふれあいタウン											
5月13日(月)	8:30~9:30	赤岩11区(前天・中天)	○	○	○	○	○	●					
	9:30~10:30	赤岩11区(後天・大日)											
5月14日(火)	8:30~9:30	福島	○	○	○	○	○	●					
	9:30~10:30	鍋谷											
5月15日(水)	8:30~9:30	赤岩1区・赤岩2区	○	○	○	○	○	●	●				
	9:30~10:30	赤岩3区(熊野)								●	●	○	
	13:00~14:00	予約制(骨密度を除く)											
5月16日(木)	8:30~9:30	赤岩3区(桧内)	○	○	○	○	○	●					
	9:30~10:30	舞木14区											
5月17日(金)	8:30~9:30	舞木16区(60~74歳)	○	○	○	○	○	●	●				
	9:30~10:30	舞木16区(75歳以上)											
	13:00~14:00	予約制(骨密度を除く)								●	●	○	
5月18日(土)	8:30~9:30	舞木16区(20~59歳)	○	○	○	○	○	●	●				
	9:30~10:30	赤岩3区(五反田)								●	●	○	
	13:00~14:00	予約制(骨密度を除く)											
5月20日(月)	8:30~9:30	新福寺	○	○	○	○	○	●					
	9:30~10:30	舞木15区											
8月9日(金)	8:30~10:30	予約制(肺・大・骨を除く)		○		○			●	●	●	○	

注意
昨年と異なります。
北側駐車場をご利用ください。

総合保健福祉センター

健診(検診)は受けた後が大切です!

結果は受診後約1~2ヵ月後に郵送します。受けるだけでなく、その後の行動が重要です。診断結果によっては医療機関で詳しい検査を受けてください。今、元気だから大丈夫ではなく、この先もずっと元気でいるために、できることから、はじめませんか。

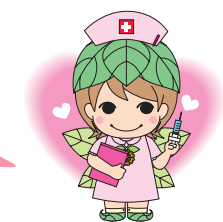

ぐんま元気(GENKI)の5ヶ条

県では、全ての県民が心身ともに健康で質の高い生活を送ることができる「元気県ぐんま」の実現を目指しています。

G 元気に動いてぐっすり睡眠
□毎日プラス10分、意識してから体を動かす
□よい睡眠をこころがけ、すっきり目覚める

E 塩分ひかえて食事はバランス良く
□まずは食塩をマイナス1g、食塩の多い食品や料理を控える
□食事は、主食・主菜・副菜をそろえる
□野菜はたっぷりプラス1皿、1日350g食べる

N 仲間をつくらせて健康づくり
□家族や仲間とのつながりを大切にする
□健康診断やがん検診を定期的に受ける

K 禁煙めざしてお酒は適度に
□禁煙にチャレンジする
□受動喫煙をさせない
□お酒は節度を守る
□未成年、妊娠・授乳中の方はたばこは吸わない、お酒は飲まない

I いい歯を保っていつも笑顔
□しっかりと歯を磨く
□症状がなくても歯医者さんに通う
□何でもよく噛んで食べる
□笑顔でところを大切に

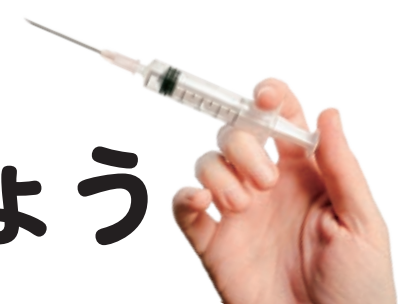

予防接種を受けましょう

町では、感染症を予防するために予防接種を行っています。接種の際は医療機関に事前予約の上、個別に受けてください。

保健福祉課・健康推進係 ☎(86)5411

带状疱疹

- ▼対象 町に住民登録があり、予防接種を受ける日に50歳以上の方
- ▼助成回数 带状疱疹ワクチン（不活化ワクチン）2回まで
水痘ワクチン（生ワクチン）1回
- ※どちらか一方のワクチンに限る（助成は生涯1回限り）
- ▼助成額 带状疱疹ワクチン（不活化ワクチン）1回あたり1万円
水痘ワクチン（生ワクチン）4千円

- ※指定医療機関の窓口で、医療機関が定めている予防接種料金から助成額を差し引いた金額を支払ってください。
- ▼接種場所 館林市邑楽郡管内の指定医療機関
- ※接種には町が交付する専用の予診票が必要です。
- ▼申請方法 身分証明書（免許証、マイナンバーカード等）を持参のうえ、窓口または電子申請にて事前申請が必要です。申請後、専用の予診票を交付します。
- ※接種後に、費用の請求を行うことはできません。



電子申請は
こちらから

風しん抗体検査と予防接種が無料で受けられます

公的な接種を受ける機会がなかった世代を対象に風しん抗体検査および定期予防接種を実施しています。風しん流行を防止するためにも、対象の方は、まず抗体検査の受検にご協力をお願いいたします。（該当の方には令和4年4月にクーポン券を送付済）



実施医療機関
こちらから

- ▼対象 町から送付されたクーポン券を利用して抗体検査および予防接種を受けていない**昭和37年4月2日～昭和54年4月1日**生まれの男性
- ※クーポン券がお手元にはない方は検査を受ける前に再交付の申請が必要です。身分証明書（マイナンバーカードまたは運転免許証等）を持って、窓口へ申請。
- ▼実施期間 **令和7年3月**末まで
- ▼費用 無料
- ▼実施医療機関 上記二次元コードよりご確認ください。

助成金の申請について

接種後、令和7年4月4日(金)までに、①令和6年度の間（接種日が令和6年4月1日～令和7年3月31日のもの）に当該予防接種を受けたことがわかる領収書の原本②印鑑③助成金振込先の通帳を持って、窓口へ申請
※おたふくかぜワクチンのみ母子手帳が必要です。助成は**1人1回限り**。医療機関の指定はありません。

大人の風しん

- ▼対象者 次のいずれかに該当する方
 - ①妊娠を予定、または希望する夫婦
 - ②現在、妊娠している女性の夫
 ※妊婦への接種はできません。女性が接種した場合、接種後2ヵ月は避妊が必要です。
- ▼助成額
 - ①風しん単独ワクチン…3,000円
 - ②麻しん風しん混合ワクチン…5,000円
 ※生活保護受給世帯の方は全額助成
- ▼申請方法 上記「助成金の申請について」を参照

おたふくかぜ（流行性耳下腺炎）

- ▼対象者 次のすべてに該当する方
 - ①満1歳～7歳未満の小学校就学前のお子さん
 - ②他自治体などのおたふくかぜワクチン予防接種に関する助成金を受けていないこと
- ▼助成額 上限8,000円(上限に満たないときは接種に要した費用)
- ▼申請方法 上記「助成金の申請について」を参照

高齢者用肺炎球菌

- ▼対象者 66歳以上の方で、過去に高齢者用肺炎球菌の予防接種を受けたことがない方
- ▼助成額 2,000円
- ▼申請方法 上記「助成金の申請について」を参照

麻しん風しん(2期)

- ▼対象者 平成30年4月2日～平成31年4月1日生
- ※2期対象者には予診票を送付。
- ▼接種場所 館林市邑楽郡管内および太田市・足利
- 市・羽生市内の指定医療機関
- ▼持ち物 母子健康手帳、予診票、健康保険証
- ▼費用 無料（接種期間を過ぎると全額自己負担）

二種混合(DT)

- ▼対象者 11～13歳未満（対象者には11歳の誕生日の末に予診票を発送します）
- ▼接種場所 館林市邑楽郡管内および太田市・足利
- 市・羽生市内の指定医療機関
- ▼持ち物 母子健康手帳、予診票、健康保険証
- ▼費用 無料（接種期間を過ぎると全額自己負担）

子宮頸がん

- ▼対象者 次のいずれかに該当する女性
 - ①**中1相当年齢～高1相当年齢**
 - ※中1相当年齢の方には定期接種用個別通知を送付。
 - ②**キャッチアップ対象者**
 - 平成9年度生まれ～平成19年度生まれの女子
- ▼予診票について
- 平成9年度～平成17年度生まれの方**
- 窓口で交付
- 持参するもの：母子健康手帳
- ※18歳以上の場合はご本人がお越しください。
- 平成18年度生まれの方**
- 未接種者に対し、令和5年4月にキャッチアップ接種用予診票を送付済み。紛失等の場合は、再交付申請が必要。

- 平成19年度生まれの方**
- 未接種の方には、キャッチアップ接種用予診票を送付予定
- ※定期接種用予診票は使用不可。
- ▼接種回数 3回
- ▼費用 無料
- ▼接種場所 館林市邑楽郡管内および太田市・足利市・羽生市内の指定医療機関
- 注意事項**
- ・**キャッチアップ接種の接種期間は令和7年3月**末まで。
- ・接種は合計**3回**で、完了するまでに約**6ヵ月間**かかるため、接種を希望する方はお早めの接種をご検討ください。

高齢者用肺炎球菌

- ▼対象者
 - ①65歳の方
 - ※65歳の誕生日の末に予診票を送付します。
 - ※令和5年度に予診票を送付された方でも、接種日に65歳であれば定期接種として接種が受けられます。接種希望の方は、健康推進係にお問い合わせください。
 - ②60歳以上65歳未満で、心臓、腎臓または呼吸器の機能の制限またはヒト免疫不全ウイルスによる免疫機能に障がいがある方
- ※接種する前に事前申請が必要です。
- ▼場所 館林市邑楽郡管内および太田市・足利市・羽生市内の指定医療機関
- ▼自己負担額 2,000円

ネーミングライツによる 公共施設の愛称が決定

総務課・財政係 ☎(86)2112

ネーミングライツとは、「施設に愛称をつける権利」のことです。ネーミングライツを取得した企業（ネーミングライツパートナー）から、対価としてネーミングライツ料を納めてもらい、新たな財源とする制度です。

この度、下表のとおり公共施設の愛称が決定しました。ネーミングライツの契約期間は、令和6年4月1日から令和11年3月31日まで。契約期間中は、施設表記に愛称を使用します。

施設名	愛称名	パートナー企業名	契約金額
千代田町民プラザ	コスメ・ニスト千代田町プラザ	(株)コスメ・ニスト	年100万円
温水プール・総合体育館	KAKINUMAアクア KAKINUMAアリーナ	(株)柿沼製作所	年100万円
なかさと公園	第一三共なかさと公園	第一三共(株)	年50万円
東部運動公園サッカー場	丸糸サッカーフィールド	丸糸造園(株)	年31万円
くらかげ公園	シンワコンストラクションくらかげ公園	新和建设(株)	年25万円
昭和公園	SEKIGUTI昭和公園	(株)関口建設	年25万円
新 東部運動公園野球場・多目的グラウンド	ハートフルふきあげ ベースボールフィールド	(特非)ハートフルふきあげ	年25万円
新 東部運動公園芝生広場	君島造園芝生広場	(有)君島造園	年20万円
新 町民体育館・町民テニスコート	CSK千代田スポーツホール CSK千代田テニスコート	(株)シー・エス・ケイ	年20万円
新 檜原公園	オールユニール檜原公園	(株)オールユニール	年15万円
新 熊野公園	CSKくまの公園	(株)シー・エス・ケイ	年15万円
新 舞木駒形公園	のむら駒形公園	(株)野村造園土木	年15万円
新 城下公園	うつぎ城下公園	宇津木工務店	年5万円

「まちづくり」を 一緒に考えていただける方を募集します

令和6年度より、「(仮称)まちづくり戦略事業」をスタートします。千代田町をより一層発展させるため、一緒に「まちづくり」を考えていただける方を募集します。

●応募要件

- ①募集人数 若干名
- ②応募資格 満18歳以上の千代田町民で原則、全ての会議に出席できる方
- ③任期 令和6年6月1日～令和8年3月31日
- ④委員報酬 報酬に関する条例に基づきます。

●応募方法

「(仮称)まちづくり戦略会議委員 応募用紙」に必要事項を記入のうえ、応募動機を400字詰原稿用紙1～2枚程度にまとめたものと一緒に、令和6年5月12日(日)までに、秘書係へ直接持参または郵送、FAX、メールのいずれかで応募してください。

【申込・問合せ】
総務課・秘書係
☎(86)2113/FAX(86)4591
【E-mail】
hisyo@town.chiyoda.gunma.jp

※令和6年度は、5～6回程度の会議を予定しております。
※応募用紙は、総務課・秘書係もしくはホームページからダウンロードしてください。
※選考結果は、応募者全員へ通知いたします。



小暮一さんに
百寿の祝い

2月27日、小暮一さん(下中森)が100歳を迎え、高橋町長から慶祝状と記念品を贈呈されました。小暮さんは7人兄妹の長男として千代田町に生まれ育ち、子3人、孫9人、ひ孫5人に恵まれました。長年、農業に従事され、米や野菜、肉牛の肥育などに尽力。

小暮さんは「こんなに長生きするとは思いませんでした。長生きの秘訣はよく食べること。特に肉が大好きです」と話しました。

千代田第三工業団地の 合同契約締結式



3月15日、西邑楽土地開発公社が分譲した「千代田第三工業団地」について進出企業との合同契約締結式を実施しました。進出企業はジェイセンス株式会社(株式会社オーラコスメティックス)、株式会社シー・エス・ケイ、株式会社木下不動産、長谷川工業株式会社の4社。株式会社木下不動産の手掛けるデータセンターは、関東最大規模の「ハイパースケールデータセンター」を目指しています。

個性輝く美術作品が 展示されました



2月22日～25日の間、総合保健福祉センターにおいて「第一美術協会群馬支部展」で多くの美術作品が展示されました。訪れた方々は様々な作者の技法や絵画を描いた背景について熱心に話し合っていました。

大谷光男さん(舞木15区)は「どの作品もレベルが高く見ごたえがありました。今回の展示会は作者の個性が作品に表現され、どれも素晴らしかったです」と話しました。

能登半島地震被災地へ 職員を派遣しました



令和6年1月1日に発生した能登半島地震に対する群馬県災害対応支援チームの一員として本町から石川県かほく市へ1月28日から2月3日に1名、2月12日から2月17日に1名の計2名の職員を派遣し建物被害認定調査および窓口業務の支援を行いました。

派遣された島田係長は「被害認定調査を通し、被災現場の悲惨さを感じるとともに、1日も早い復興を願います」と話しました。

健康保険

国民健康保険の
届け出はお早めに

●加入・脱退は14日以内に
就職や退職などで国民健康
保険（以下、国保）から他の
医療保険へ、または他の医療保
険から国保へ変わる場合には、
保険証を確認し、14日以内に
手続きをしてください。また、
20歳以上60歳未満の方は年金

の手続きも行います。
●届け出が遅れると
国保に加入の届出が遅れる
と、保険証がない間の医療費
が全額自己負担。そして一度
に多額の保険税を納めなけれ
ばならない可能性もあります。
また、国保を脱退する届出が

遅れると、資格喪失後に受診
した医療費を、町へ返還して
いただくこととなります。

●学生用の保険証

家族と離れて住む学生のため
に学生用保険証を交付して
います。該当する方は申請を
お願いします。現在学生用保
険証をお持ちの方、卒業され
る方も申請が必要です。
●住民生活課・保険年金係
☎(86)7001

健康保険

福祉医療制度
医療費を助成

福祉医療制度とは、医療費
の自己負担分を町が助成する
制度です。この制度を維持し
ていくためにも、仕組みや目
的をご理解ください。

▼対象者 次のいずれかに該
当する方
① **高校生世代までの子ども**
※4月1日から有効期限が変
更になった新しい受給者証
を使用してください（該当
者には3月中に郵送してい
ます）。

②障がいのある方

・身体障害者手帳1・2級
・療育手帳A・B1判定
・障害基礎年金1級
・特別児童扶養手当1級
※令和5年8月から所得制限
基準額を超える方は、助成
対象外になります。

③ひとり親世帯など

・18歳未満の子を扶養してい
る母子、父子家庭
・父母のない18歳未満の子
▼申請方法 ②、③の対象の
方は、窓口で申請をすると、

認定後に福祉医療費受給資
格者証（ピンクのカード）
が交付されます。認定には
保険証等が必要です。申し
くは保険年金係までお問い
合わせください。
※高校生世代までの子どもは、
転入・転居者のみ申請が必
要です。

▼利用方法

【県内の医療機関】
保険証と併せて、受給者証
を医療機関の窓口で提示
【県外の医療機関】
医療費の自己負担分を支払
い、役場に申請。後日、希
望口座に振り込まれます。

※福祉医療制度は、他の医療
制度が利用できる場合、対
象外です。自立支援医療や
特定疾患など他制度の要件
を満たす方は、その制度の
利用が優先となります。学
校の保険（災害共済給付）
が使える場合も同様です。
●住民生活課・保険年金係
☎(86)7001

●国保の届け出が必要な場合

国保の届け出が必要な場合	届け出に必要なもの
千代田町に転入した	前住所地の転出証明書
職場の健康保険をやめた、またはその扶養家族でなくなった	社会保険離脱証明書（職場の健康保険の喪失年月日が分かるもの）
子どもが生まれた	母子健康手帳
生活保護を受けなくなった	生活保護廃止決定通知書
在留期間が3ヵ月を超える外国籍の方が住民登録をした	在留カード、特別永住者証明書、パスポート
他の市区町村に転出する	世帯全員の保険証
職場の健康保険に加入した、またはその扶養家族になった	国保の保険証、職場の保険証
死亡した	保険証
生活保護を受けることになった	保険証、生活保護開始決定通知書
外国籍の方が国保をやめる（加入資格がなくなったとき）	保険証、在留カード、特別永住者証明書
その他	
・町内で住所が変わった ・世帯主や氏名が変わった ・世帯を分ける、一緒にする	世帯全員の保険証
修学のため、他の市区町村に住 所を移し、保険証が必要なとき	保険証、在学証明書（学生証 など）
保険証を失くした、破損した	破損した保険証

※上表すべての届け出で世帯主および被保険者の個人番号（マイナンバー）
がわかるものと本人確認できる証明書（運転免許証、マイナンバーカード、
パスポートなど）が必要です。

補助
助成
移住者への住宅購入補助
最大100万円

	補助限度額
基本額（aまたはb）	
a. 住宅の新築、新築住宅の購入	40万円
b. 中古住宅の購入	30万円
加算額（該当する場合は加算）	
c. 中学生以下の子を扶養（一律）	20万円
d. ふれあいタウンちよだ分譲地の購入	40万円
最大補助額（a+c+dの組合せ）	100万円

▼補助額

※この補助金は一時所得に該
当します。

●基本条件

▼対象者 以下のすべてに該
当する方
①平成28年4月1日以降に取
得した町内の住宅に転入し
た方で、かつ、その転入日
から過去5年以内に本町に

住所を有したことがない方。
または、町内のアパートに
転入し、本町に初めて住所
を有した方で、町内に取得
した住宅に転居した方

②平成28年4月1日以降に住
宅の新築または住宅の購入
の契約をした方
※三親等以内の親族からの購
入は対象外

③②の契約締結日に40歳未満
の方
④新築または購入した住宅に
10年を超えて居住しようと
する方

⑤世帯全員、前住所地の税金
の滞納がないこと
※令和5年3月31日以前に新
築又は購入した住宅に転入
（転居）した方の補助額は
表にある額よりも少ない額
になります。

▼申請方法 必要書類を添え
て申請書を提出。詳細は、
左記へお問い合わせ
●都市整備課・都市計画係
☎(86)7003

証明書のコンビニ交付をご利用ください

●①～④：住民生活課・住民係 ☎(86)7001 / ●⑤：税務会計課・町民税係 ☎(86)7002

マイナンバーカード所有者は、コンビニエンス
ストアなどに設置してある多機能端末（マルチコ
ピー機）から住民票の写しなどの各種証明書を
取得できます。

夜間や休日などの役場閉庁時間でも取得が可
能になるほか、端末が設置してある全国のコン
ビニなどで取得することができます。

なお、マイナンバーカードは住民生活課でも申
請できます。交付には申請から約3週間程度か
かります。

▼利用できる方 マイナンバーカードを持つ15歳
以上の方。

※有効な利用者証明用電子証明書と4桁の暗証
番号が必要です。

▼利用時間 午前6時30分～午後11時まで

※戸籍のみ午前9時～午後5時まで

※システムメンテナンス日を除く

※出生届や婚姻届、死亡届などの届出をしたとき
は、内容の反映のため、一時的に利用ができ
ないことがあります。

	証明書の種類	手数料	取得できる人	備考
①	住民票の写し	300円	町に住民登録している人	住民票コードは記載できません。
②	印鑑登録証明書	300円	町に印鑑登録している人	印鑑登録証は不要
③	戸籍謄本（全部事項証明書） 戸籍抄本（個人事項証明書）	450円	町に本籍がある人 ※町に住民登録がなく、本籍のみ	現在戸籍のみ
④	戸籍の附票の写し	300円	ある人は利用登録が必要です。	現在戸籍の附票のみ
⑤	所得課税証明書	300円	1月1日から現在まで町に住民登 録があり、所得情報のある人	現年度の証明書のみ

※取得可能な証明書の範囲は、①は本人または同一世帯の人。②・⑤は本人。③・④は本人または同一戸籍の人。

人口と世帯

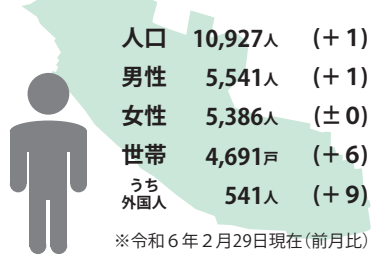

納税

軽自動車税 全期
 ※口座振替の方の納税証明書(継続検査用)は5月中旬以降に発送します。

期限 **4月30日(火)**

相談会

4月 定期的な相談会
 秘密は厳守されます
 ☎住民生活課・住民係 ☎(86)7001

①人権・行政合同相談

▼日時 4月10日(水)
 午後1時30分～4時
 ▼場所 役場・相談会議室(1階)

②女性のための法律相談(要予約)

▼日時 4月17日(水)(定員2名)
 午後4時～5時(女性限定)
 ▼場所 洋泉興業大泉町文化むら
 ◆予約方法 住民生活課・住民係へ電話または窓口にて申し込み

生活習慣病 予防健康相談会

健康診断の数値を改善したい
 ☎保健福祉課・健康推進係 ☎(86)5411

▼日時 4月11日(木)、5月2日(木)
 午前10時～11時30分(要予約)
 ▼場所 総合保健福祉センター
 ▼持ち物 健診結果や血圧手帳など
 ◆予約方法 保健福祉課・健康推進係へ電話にて申し込み

- ▼費用 500円/1時間
- ▼利用時間 月曜日から金曜
- ②育児に関すること:授乳介助 おむつ交換支援、沐浴介助 適切な育児環境の整備、その他必要な育児援助
- ①家事に関すること:食事の準備および後片付け、衣類の洗濯、住居の掃除及び整理整頓、生活必需品の買物代行、その他必要な家事援助



- ①購入日および申請日に町内に在住している
- ②町税などを滞納していない
- ▼対象商品 令和5年4月以降に町内店舗で購入した乳幼児用品(紙おむつ、おしり拭き、ミルク、衣類、寝具、ベビーカー、チャイルドシートなど)
- ▼申請方法 購入した店舗・日付・用品名などがわかるレシート(原本)、印鑑(シヤチハタ不可)、申請者の通帳を持って下記へ申請
- ▼申請区分 ※申請は区分ごとに1回限り
- ①1歳の誕生日前日までに購入、1歳誕生日の翌月末まで
- ②1歳の誕生日から2歳誕生日前日までに購入、2歳誕生日の翌月末までに申請
- ③2歳の誕生日から3歳誕生日前日までに購入、3歳誕生日の翌月末までに申請



福祉

産前産後サポーターを派遣します

妊産婦を対象に産前産後サポーターを自宅へ派遣し、家事や育児の援助を行います。

▼サービス内容

- ①家事に関すること:食事の準備および後片付け、衣類の洗濯、住居の掃除及び整理整頓、生活必需品の買物代行、その他必要な家事援助
- ②育児に関すること:授乳介助 おむつ交換支援、沐浴介助 適切な育児環境の整備、その他必要な育児援助

補助助成

育児用品購入費を助成します

0歳から2歳のお子さんを養育している保護者の方へ、育児用品購入にかかった費用を助成します

▼対象者

令和3年4月1日以降に生まれたお子さんの保護者で次のすべてに該当する方

①購入日および申請日に町内に在住している

②町税などを滞納していない

国民健康保険および後期高齢者医療制度に加入している方を対象に、医療機関の人間ドックを利用された費用の一部を助成します。

▼助成対象

- ①30歳以上の国民健康保険加入者や、後期高齢者医療被保険者証をお持ちの方
- ②世帯全員の町税および保険税(料)の滞納がない方
- ③令和6年度中に町の(基本健診)・特定健診・後期高齢者健診を受けない方
- ④脳検査項目のみの脳ドックだけではない方(基本検診項目の受診が必要)
- ▼助成金額 上限2万円
- ※年度中に1人1回限り
- ▼対象 4月1日(月)～令和7年3月31日(月)に人間(脳)ドックを受診予定の方

健康保険

人間ドック検診費の一部を助成



申請方法 受診後に必要書類を持って左記へ申請
 ※令和5年度分の申請をされていない方は、**4月30日(火)**までに申請してください。

- ▼必要書類 検診費の領収書、結果報告書、保険証、振込口座が確認できるもの
- ☎住民生活課・保険年金係 ☎(86)7001

マイナ保険証を1度使ってみませんか?

☎住民生活課・保険年金係 ☎(86)7001

▼マイナンバーカードを保険証として利用できます
 健康保険証として利用登録したマイナンバーカード(マイナ保険証)を使って医療機関を受診できます。

▼マイナ保険証を使うメリット

- ①紙の保険証よりも、医療費を20円節約できます
- ②過去のお薬情報や健康診断結果を確認でき、身体状態や他の病気を推測して治療に役立てることが出来ます。また、薬の飲み合わせや分量を調整してもらうことも出来ます。
- ③事前の手続きや限度額適用認定証等がなくても、高額医療の限度額を超える支払を免除できます。

▼12月2日から現行の保険証は発行されなくなります

12月1日の時点でお手元にある有効な保険証は、12月2日以降、*最長1年間使用可能です。12月2日以降、マイナ保険証を保有していない方には「資格確認書」が交付され、引き続き、医療を受けることができます。*年齢等により異なりますが、国民健康保険や後期高齢者医療の保険証の有効期限は令和7年7月31日までです。

▼マイナ保険証として利用するための準備

- ①マイナンバーカードを取得
- マイナンバーカードの申請方法
 オンライン申請、郵便による申請、役場住民生活課で申請
- ②マイナンバーカードを健康保険証として登録
- 登録方法
 医療機関・薬局の受付で登録、セブン銀行ATMで登録、役場住民生活課支援ブースで登録
 マイナンバー総合フリーダイヤルでもご案内しています。 ☎0120-95-0178



お知らせ

転出・転入の手続きは忘れずに

入学や就職などで転出した方は、原則として引越後に住んでいる寮やアパートなどが新たな住所地になります。住民票の住所の異動届(転出届や転入届など)は、選挙人名簿への登録や国民健康保険、国民年金などにつながる大切な手続きです。

☎住民生活課・住民係 ☎(86)7001

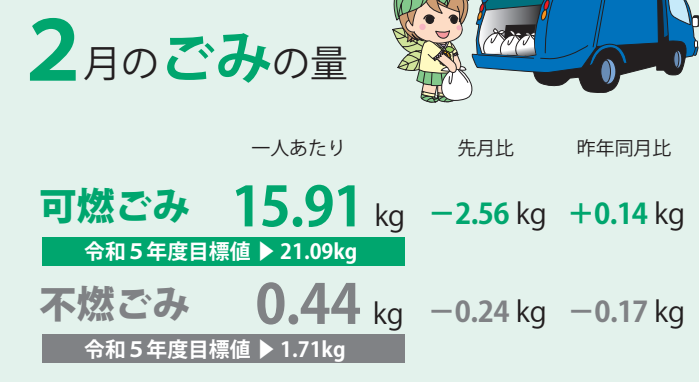

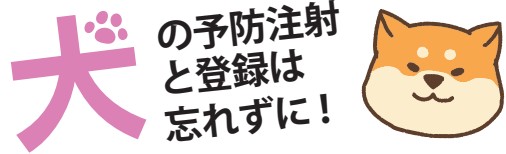

犬の予防注射と登録は忘れずに!
住民生活課・エコ推進係 ☎(49)5200
「狂犬病予防法」により、犬の予防注射は1年に1回受けることが義務付けられています。下記日程で予防注射を行いますので必ず受けてください。当日は事前に配布したはがきをお持ちください。

新たに犬を飼われた方は、会場で登録申請をお願いします。
※登録は「生涯一度」必要です。

費用 (1匹あたり)

- ①登録のみ 3,000円
②注射のみ 3,500円
③登録+注射 6,500円

狂犬病予防注射日程

Table with columns for date and time/location. Dates: 4月18日(木), 4月19日(金), 4月20日(土). Locations include 赤岩1区公民館, 瀬戸井公民館, etc.

= 広告 =



広告

= 広告 =



広告

広告の一切の責任は広告主に帰属し、千代田町が推奨するものではありません。

募集

町営住宅の
入居者を募集



町営住宅里東団地の入居者を募集します。
入居資格 現在住宅に困っており、親族と同居予定の方、または単身の高齢者や障がいのある方(町税などの滞納者は入居不可)

- 入居収入基準 月収158,000円以下(障がい者などの世帯の場合は月収214,000円以下)
募集団地 里東団地:2戸、2階建て3DK、汲取式トイレ、浴槽・ボイラー無し
※ペット不可
申込方法 4月19日(金)までに左記へ申し込み
※抽選で選定する場合あり
建設下水道課・土木管理室 ☎(86)7004

補助成

がん患者用の
ウィッグなどに助成

がん治療に伴う外見の変化を補うために、患者用のウィッグ、または乳房補整具の購入費の一部を助成します。
対象 次のすべてを満たす方
①1年以上町内に在住
②がん治療を受けた、または受けている方
③がん治療に伴う脱毛、乳房の切除などに対応するため、申請日から1年以内に購入した方
④世帯員全員が町税等を滞納

- 助成内容 していない方
①ウィッグ本体 上限3万円
②乳房補整具 上限1万円
申請方法 申請書、請求書、医師の証明書、領収書、振込口座の分かる通帳などの写しをそろえて、購入後1年以内に申請
※申請書、請求書は左記窓口においてあります。
保健福祉課・健康推進係 ☎(86)5411

手当額改定

(特別)児童扶養手当

保健福祉課・子育て支援係 ☎(86)5411
ひとり親家庭などに支給されている(特別)児童扶養手当制度は、令和5年の物価変動率に基づき、4月分から手当額が変わります。

児童扶養手当(月額)

Table with columns: 本体額, 令和6年度(前年差額), 全部支給, 一部支給, 第2子, 第3子.

特別児童扶養手当(月額)

Table with columns: 等級, 令和6年度(前年差額), 1級, 2級.

パドル体操教室参加者募集

保健福祉課・地域包括支援センター ☎(86)7000

令和6年度パドル体操教室を開催いたします。一緒に心と体の健康を維持しましょう。

- 日程 6月17日(月)、7月22日(月)、8月26日(月)、9月30日(月)、10月21日(月)、11月18日(月)、12月16日(月)、令和7年1月20日(月)、2月17日(月)、3月17日(月)
時間 午前10時~11時30分
会場 総合保健福祉センター
対象者 町内在住の65歳以上の方
参加費 無料
募集人員 先着30名
申込受付 4月15日(月)まで

= 広告 =



広告

国民年金保険料のおしらせ

住民生活課・保険年金係 ☎(86)7001
太田年金事務所 ☎(49)3716

令和6年度の国民年金保険料は、「16,980円」です。まとめて納付すると、割引があります。

納付方法

- ①現金納付 年金機構から送付された納付書を使い金融機関、コンビニなどで納付
②口座振替 希望口座からの引き落とし(申し込みは、年金事務所、金融機関または住民生活課へ)
③クレジットカード納付 詳しくは年金事務所へお問い合わせください。申込み手続きは、郵送、年金事務所で受け付けています。
④電子納付 インターネットバンキング、モバイルバンキング、ATM、テレフォンバンキングなど。ご希望の場合は、利用する金融機関にお問い合わせください。
⑤スマホ決済(電子決済) au PAY、d払い、Pay B、Pay Pay、LINE Pay、楽天ペイを使用した電子決済での納付は年金事務所へお問い合わせください。

年金

国民年金保険料の
産前産後免除制度

国民年金第1号被保険者が出産をした際に、出産前後の一定期間の国民年金保険料が免除される制度があります。
対象者 出産日が平成31年2月1日以降の国民年金第1号被保険者
免除期間 出産予定日または出産日が属する月の前月から4カ月間(多胎妊娠は出産予定日または出産日が属する月の3カ月前から6カ月間)
※出産とは、妊娠85日(4カ月)以上の出産をいいます。

- (死産、流産、早産を含む)
申請方法 必要書類を持って左記へ申請(出産予定日の6カ月前から申請可)
必要書類 母子健康手帳などの出産予定日または出産日が確認できる書類
※申請免除や法定免除が承認されている方も、産前産後免除の再申請が必要です。
※産前産後期間は、付加保険料の納付ができます。
住民生活課・保険年金係 ☎(86)7001 / 太田年金事務所 ☎(49)3716

= 広告 =



広告

主に近隣地域や官公庁などからのお知らせです。

館林保健福祉事務所より
健康相談のお知らせ

こころの相談

精神科医師が相談に応じます。
日時 5月2日(木) 午後1時
30分〜3時(予約制)
場所 館林保健福祉事務所
申込方法 電話にて左記へ申し込み

館林保健福祉事務所
☎(72)3230

源泉徴収義務者向け
の定額減税説明会

令和6年度税制改正法案が成立・施行された場合、令和6年6月から定額減税(源泉所得税関係)が実施されることとなるため、源泉徴収義務者向けの説明会を開催します。国税庁ホームページに定額減税制度に係る各種情報を掲載している「定額減税特設サイト」が開設されていますので、ご活用ください。
会場 館林税務署3階会議室
期日 4月16日(火)、4月17日(水)、5月14日(火)、5月15日(水)の計4日間

県立多々良沼公園
よりお知らせ

①野菜即売会
日時 4月14日(日)
午前9時30分〜正午30分
場所 松沼南駐車場・入口広場
※季節の果物・饅頭・赤飯なども販売しております。
②青空ヨガ教室
日時 4月14日(日)
午前10時〜11時
場所 ボランティアセンター前・多目的広場
講師 新井 真理江先生
参加費 大人500円

特設サイトはコチラ
☎(72)9539

時間 午前10時〜、午後1時30分
定員 各回40名(2名による事前予約制/詳細は特設サイトへ)
※会場の駐車場に限りがありまので、公共交通機関をご利用ください。

小学生以下無料
持ち物 ヨガマットまたはバスタオル、飲み物など
※動きやすい格好でお越しください。天候などの理由により中止の場合があります。
多々良沼公園 ☎(56)9978

水道・下水道料金の
クレカ払いについて

群馬東部水道企業団では、水道料金などのクレジットカード支払いの方法を、「ヤフー公金支払い」から「エフレジ公金支払い」を利用した支払い方法へ変更しました。
今までヤフー公金支払いを利用していた方は、4月請求分から、自動的に納入通知書によるお支払いに切り替わります。
引き続きクレジットカードによるお支払いを利用するためには、お客さま自身で、改めてエフレジ公金支払いの申込サイトでお手続きをしていただく必要がありますのでご注意ください。
※エフレジ公金支払い申込サイトは、4月1日の午前11時

こどもの人権特設
相談所の開設

いじめ・体罰・児童虐待・登校など、こどもの人権のことでお困りの方はお気軽にご相談ください。人権擁護委員が相談に応じます。予約は不要で、料金は無料です。秘密は固く守ります。
日時 4月27日(土)
午後1時30分〜3時30分
会場 ぐんまこどもの国・児童会館(太田市長手町480)

※当日は、相談のほか、人権キヤラクターのマスコット人形の配布なども予定していますので、相談を希望されない方もお気軽にお越しください。
前橋地方法務局・太田支局
☎(32)6100

県営住宅に
入居しませんか

入居資格 現在住宅に困窮している方(収入制限あり)
※詳細は募集案内または県営住宅供給公社ホームページに掲載しています。
※随時募集団地あり
申込期限 4月15日(月)
申込方法 申込用紙を郵送
申込用紙配布場所 県営住宅供給公社、役場など
入居可能日 当選後、個別に案内します。
※入居者は、公開抽選で選定
県営住宅供給公社
☎027-223-5811

職業訓練(ハロトレ)
説明会のお知らせ

職業訓練に興味がある方を対象に毎月職業訓練説明会を開催しています。支給要件を満たせば、生活支援の給付金を受けながら無料の職業訓練が受講できます。
日時 4月15日(月)、5月13日(月)、6月10日(月)
午後2時〜3時30分
場所 ハローワーク館林・2階会議室
LINEで情報発信
就職に役立つ情報を配信

町民優待観劇デーあり
演劇公演のお知らせ

町内出身の出演者も登場する演劇公演を実施します。
公演期間 5月22日(水)〜6月2日(日)
場所 県立館林美術館
料金 一般3,500円(26日まで前半割引3,000円)
22歳以下・学生1,000円(当日は各1500円)
演劇・微熟少年
☎090-4365-8096

生徒の育てた野菜苗
等の販売をします

春の泉農フェアを実施いたします。
日時 4月27日(土)
午前9時〜11時
場所 県立大泉高等学校内
生物生産科南棟周辺
内容 野菜苗や花苗の販売、加工食品の販売、体験コーナー、パネル展示
※開門時間が午前9時となります。近隣へのご迷惑となりますので開門前の路上駐停車はお控えください。
県立大泉高等学校農場部
☎(62)3564

気をつけて！
クリーニング受け渡し時には
必ず状態を確認しましょう

大泉町消費生活センター ☎(63)3511

事例

ジャンパーを7カ月前にクリーニングに出した。すぐに引き取ったが、出来上がりの状態を確認せずにクローゼットにしまい、先月着ようとしたら、ジッパーの布地が引きつって着られる状態ではなかった。クリーニング店に伝えると「6カ月も過ぎてから苦情を言われても、引き取った後の事故によるものかクリーニング時の処理の仕方の問題かどちらか分からない」と言われた。(70代)

解説

- クリーニングによるトラブルは、複数の要素が重なって発生することもあるため原因の特定が難しく、時間が経つと解決がより難しくなります。クリーニングに出す時、受け取る時には、必ず衣類の状態や処理方法を店舗側と一緒によく確認しましょう。
- 「クリーニング事故賠償基準」を使用してトラブルの対処をする店舗もありますが、使用していない店舗もあります。利用店舗のルールを確認しましょう。
- 「クリーニング事故賠償基準」に基づき賠償される場合、購入時からの経過月数などが勘案されるので、購入時の金額が戻ってくるわけではありません。

= 広告 =

広告

= 広告 =

広告

= 広告 =

広告

広告の一切の責任は広告主に帰属し、千代田町が推奨するものではありません。

広告の一切の責任は広告主に帰属し、千代田町が推奨するものではありません。

チャレンジ手帳の 優秀者を表彰

3月6日、チャレンジ手帳の表彰者を決める選定会議が行われました。この表彰は、こどもたちが手帳に記録した学校・家庭・地域での体験内容を評価するもので、社会教育委員等の投票によって、最優秀賞と優秀賞を決定しました。

▼令和5年度チャレンジ手帳表彰者

表彰名	氏名
最優秀賞	田村羽菜 (舞木14区・小5)
優秀賞	佐藤あかり (赤岩3区・小1)
優秀賞	長柄佑美 (赤岩2区・小2)
優秀賞	田村虎太郎 (舞木14区・小3)
優秀賞	野村仁菜 (舞木16区・小4)
優秀賞	野村仁人 (舞木16区・小6)

入学祝金事業について

☎教育委員会事務局 ☎(86) 7008

小・中学校に入学する児童・生徒の保護者を対象に入学祝金を支給します。申請忘れのないように、入学時に配布される通知の確認をお願いします。

※町外学校に進学される方は4月上旬に申請書を郵送します。

▼提出期限

4月30日(火) ※期限厳守

▼振込日

5月27日(月) ※事務の都合上遅れる場合がございます。

▼提出先

町内学校…児童生徒が在籍する学校
町外学校…役場2階 教育委員会事務局



過去を読む、知識の教科書

山屋記念図書館

☎(86) 2885 開館時間 午前9時～午後5時15分



新刊情報

3月15日現在

児童書	星の王子さま (サン＝テグジュペリ／原作、いもとようこ／文・絵) ぼくの兄ちゃん (よしながこうたく／作・絵) ポッポーきかんしゃはなさんぼ (とよたかずひこ／作) マンガ&図解新しい紙幣の物語 (渋沢栄一・津田梅子・北里柴三郎ほか) (Gakken／編) ひみつのたからもの (豊福まきこ／作) 花見じゃそうべえ (たじまゆきひこ／作)
一般書	ラジオと戦争 放送人たちの「報国」 (大森淳郎／著、NHK放送文化研究所／著) 「ルフィ」の子どもたち (週刊SPA!編集部 特殊詐欺取材班／著) メンタル脳 (アンデシュ・ハンセン／著、マッツ・ヴェンブラード／著、久山葉子／訳) ベニシアの「おいしい」が聴きたくて (梶山正／著) ルポ出稼ぎ日本人風俗嬢 (松岡かすみ／著) 一生に一度は訪れたい美しき日本の花絶景 (宝島社／出版)
C D	LAST TOUR AROUND JAPAN YUTAKA OZAKI (尾崎豊) ザ・ベスト・オブ・クライマックス[50 J-POP TRACKS] '90-'94 (ソニー・ミュージックダイレクト)
D V D	ワンピースTHE MOVIEオマツリ男爵と秘密の島(東映ビデオ) ちびまる子ちゃん2アニメ化30周年記念企画さくらももこ 原作まつり (ポニーキャニオン)

※最新の刊情報は図書館カウンター横のオーバックやホームページでご覧になれます。

お知らせ

●「こどもの読書週間」おすすめ本コーナー

標語は「ひらいてワクワク めくってドキドキ」こどもの読書週間に合わせ、ワクワクドキドキするお話の本を展示・貸出します。

▼期間 4月28日(日)まで

▼場所 玄関正面展示コーナー

●「はるいろマルシェ (26ページ掲載)」で、リサイクル本の展示・配布を行いました。



虹の会の読み聞かせ

▼日時 4月13日(土)午後2時～
※終了後に折り紙・ペーパークラフトを行います。

本との出会いを楽しもう

▼内容 『きもち』を考える絵本の展示・貸出
▼展示期間 4月末まで

☎ 東部運動公園 ☎(86) 3012
※受付開始まで指定場所に並んでお待ちください。

▼日時 4月12日～5月31日までの各金曜日 午後1時～2時(全6回) ※4月26日と5月3日はお休み。

▼対象 20歳以上の方

▼定員 20名

▼申込方法 東部運動公園窓口にて申し込み(電話申込可)

▼申込期間 4月6日(土)午前8時30分から定員満了まで

▼①②共通事項 1回参加につき500円(初日にまとめて現金で集金します)

温水プール教室 受講者募集中

①小学生水泳教室

▼日時 5月8日～6月7日 各水・金曜日 午後5時～6時

▼対象 町内在住の小学生

▼定員 40名

▼申込方法 東部運動公園窓口にて申し込み※電話申込不可

▼申込期間 4月21日(日)午前8時30分から定員満了まで

②水中ウォーキング教室

▼日時 4月12日～5月31日までの各金曜日 午後1時～2時(全6回) ※4月26日と5月3日はお休み。

▼対象 20歳以上の方

▼定員 20名

▼申込方法 東部運動公園窓口にて申し込み(電話申込可)

▼申込期間 4月6日(土)午前8時30分から定員満了まで

▼①②共通事項 1回参加につき500円(初日にまとめて現金で集金します)

パソコンなんでも相談室

☎コスメ・ニスト千代田町プラザ ☎(86) 6311

▼日時 4月13日(土)、27日(土)、5月18日(土)、25日(土) 午後1時30分～4時

▼場所 コスメ・ニスト千代田町プラザ パソコン室

▼内容 ワードやエクセルなどの使い方、撮影した画像の処理方法などパソコンに関する各種相談
※申込不要。ノートパソコンのみ持込可。ただし、管理は自己責任とし、同意書に署名してください。



田口ルミ子さん (17区・新任)

●教育委員

3月4日、「教育委員長 命発令書交付式」が行われ、田口ルミ子さんに任命令書が交付されました。

委員紹介

60歳からの生きがいづくり

町教育委員会では、60歳以上の方を対象に「令和6年度高齢者教室」を開催します。教室に参加して、社会的見識の向上や受講者相互間の親睦を図り、健康で充実した生活に役立ててみませんか。

▼内容 文化、教養、趣味などの幅広い分野にわたり、年間5講座を予定

▼受講資格 町内在住の60歳以上の方で、年間で3講座以上出席可能と思われる方

▼場所 コスメ・ニスト千代田町プラザほか

▼申込方法 老人クラブ加入者の方は各地区老人クラブ会長を通じて申し込み。未加入者の方は直接コスメ・ニスト千代田町プラザまで。4月24日(水)までにお申込みください。

☎ コスメ・ニスト千代田プラザ ☎(86) 6311

●4月&5月上旬の休館日

図書館	4月 1日(月)、8日(月)、15日(月)、22日(月)、30日(火)
	5月 3日(金)～5日(日)、7日(火)、13日(月)
コスメ・ニスト千代田町プラザ	4月 1日(月)、8日(月)、15日(月)、22日(月)、29日(月)
	5月 3日(金)～6日(月)、13日(月)
東部運動公園	4月 1日(月)、8日(月)、15日(月)、22日(月)、30日(火)
	5月 7日(火)、13日(月)

あなたへ贈る40字のメッセージ

令和5年度ふれあいメッセージコンクールの入選作品

人生とは協力する事が成功への一番の近道。
今という時間があなたにとって一番の宝物。
高1 高橋瀬那

人はみな平等に尊厳を持っており、全ての人が互いに尊重しあう世の中であってほしい。
一般 足長じいさん

= 広告 =



広 告

= 広告 =

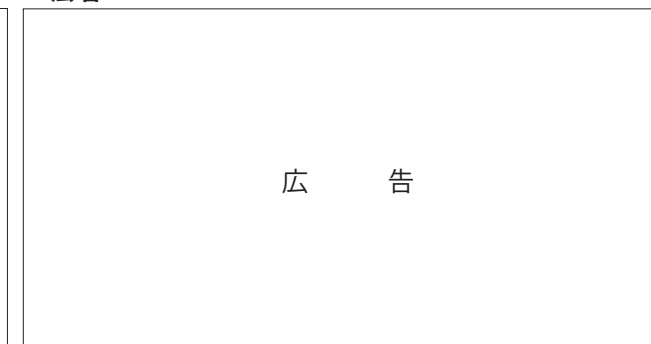

広 告

広告の一切の責任は広告主に帰属し、千代田町が推奨するものではありません。



広報に掲載された写真を無料で差し上げます。→
お気軽にご利用ください。



感[▼]3月2日 染症予防は手洗いから



自立支援サービスセンターにて臨床検査技師を講師に招き「感染症予防について～感染症予防の基本は正しい手洗いから～」というテーマで講座を開きました。感染症や感染経路、またその予防について学び、手洗いの実践を交え、重要性を再確認しました。

高荷貴美枝さん（赤岩11区）は「まだ不十分なことが分かりました。注意して手を洗います」と話しました。

走[▼]3月17日 れ！ボールを繋げ！



KAKINUMAアリーナにおいて「第29回町民バスケットボール大会」が開催され、男子10チーム、女子2チームが参加しました。結果は、男子が「POOH☆」、女子は「わんだふる」が優勝。勝ったチームも負けたチームも、バスケ漬けの一日を満喫しました。

岡戸花稟さん（下中森・中3）は「中学生以外のひととプレーすることが新鮮でした」と話しました。

夢[▼]3月3日 に向かって何度も挑戦！



丸糸サッカーフィールドにおいて「第27回千代田町サッカーフェスティバル」が開催され、22チームが参加しました。大好きなサッカーを楽しんだのは、小学生から60歳代までの約250人の老若男女。大会の途中には、土屋健二さんを講師に招き「リフティング王 土屋健二のサッカークリニック」も実施され、多くのテクニックが披露されました。



光[▼]3月7日 り輝く宝物に夢中



児童センターにおいて「光る泥だんご教室」が開催されました。こどもたちは泥だんごを作った後、講師の方に鑑定してもらい、ランク別に様々な色のキラキラ輝く粉をコーティングしてもらいます。

上田悠琳くん（赤岩2区・小1）は「はじめて光るどろだんごを作りました。難しかったけれど、ゴールドランクが作れました」と笑顔で話しました。

貴[▼]2月28日 重な馬頭琴体験会



西小学校において「『スーホの白い馬』朗読と馬頭琴体験会」が行われました。こどもたちはモンゴルの生活や馬頭琴の音色に触れ、様々な人や異国の文化について学びを深めました。

長柄佑美ちゃん（赤岩2区・小2）は「馬頭琴を弾きましたが難しく上手くできませんでした。今度は上手く弾けるようになりたいです」と話しました。

図[▼]2月24日 書館前でマルシェ開催



山屋記念図書館前において「はるいろマルシェ」が開催され、約200名が来場しました。キッチンカーやハンドメイドなどの露店が並んだほか、和太鼓クラブの演奏会も実施されました。

有賀舞子さん（赤岩3区）は「マルシェなどの町のイベントがきっかけで、こどもたちが友だちと楽しく過ごせます」と笑顔で話しました。





Interview



友だちのわ 371

今泉 諒貴世さん(鍋谷・19歳)

- ▼現在何をしていますか？
家の給水や排水や設備点検の仕事をしています。
- ▼趣味は？
パソコンゲームの「ストリートファイター6」を、よくやっています。インターネットで友だちと対戦したりしています。
- ▼好きな歌手は？
ヒップホップが好きです。好きなアーティストはRedEyeで「Dear Family」という曲の歌詞やメロディーがお気に入りです。
- ▼性格は？
誰とでもすぐに打ち解けられるフレンドリーな性格だといわれます。
- ▼今頑張っていることは？
仕事で役立つ色々な資格を取りたいです。手当などがつき給料もたくさん貰えると思うので頑張りたいです！
- ▼千代田町のおすすめスポットは？
中学生の頃、第一三共なかさと公園でバーベキューをしたのがいい思い出です。みんなとワイワイと楽しく過ごしたのを覚えています。



町食生活改善推進員協議会

お料理 No.223

味な逸品

間食 電子レンジで苺ミルク大福

▼材料(8人分)

米粉	150g	あんこ	240g
牛乳	400ml	イチゴ	8個
砂糖	20g		

▼栄養価(1人分)

エネルギー…162kcal、たんぱく質…5.9g、脂質…2.3g
カルシウム…66mg、食物繊維…2.3g、食塩相当量…0.1g

食生活改善推進員新規会員募集中!

興味のある方は、保健福祉課・健康推進係へお問い合わせ下さい。☎(86)5411



▼作り方

- ①牛乳を人肌に温めておく。あんこは、30gずつ丸めておく。
- ②耐熱ボウルにAを入れて泡だて器で、よく混ぜ合わせる。
- ③軽くラップをかけて電子レンジ600Wで約6分加熱する。
- ④ヘラでよくこねて、ミルク餅を作り、8等分に分ける。
- ⑤ラップに餅を伸ばし広げてあんこイチゴを包む。

食育カルタ



熱中人大募集!!
応募はコチラ >>>



熱中人 134

君島 進一さん(新福寺・72歳)

中学時代はバスケットボール、高校時代にはレスリングで汗を流していた君島進一さん。歌や楽器には無縁の学生時代でした。シャイな性格で「人前で歌うなんてとんでもない」と思っていたそうです。そんな君島さんがはじめて歌に触れたのは35歳の時。当時、世間では歌番組が流行していました。中でも「ザ・ベストテン」は大人気でポップス、ロック、演歌に歌謡曲と時代を彩る様々な歌手が出演し、最高視聴率は41・9%を記録。その影響もあり、仲間うちでビデオデッキに曲を録音し、歌詞カードを見ながら歌うことが流行っていたそうです。君島さんもその一人。

練習していたのは、山本譲二の「夕陽」でした。友人の前で披露した時は、緊張していましたが、自分が思った以上に聞き入ってもらえて、とても気持ちよかったです。懐かしみます。時は流れ、世間にカラオケが現れるとますます心に火が。毎日練習し、1日に43曲歌ったこともあるそうです。カラオケを歌う体力を付けるために週5日ジムに通い、下半身トレーニングや腹筋背筋で身体を鍛えるほどの力の入れよう。現在は自宅に広さ20畳のカラオケボックスを作り、最新の機器や大型モニターを設置して、毎晩練習しています。採点機能



カラオケ歴
35年以上

自宅にカラオケ最新機器 日夜自慢の歌声に磨き

自慢の歌声で商品券 10,000円分
ゲット!!できるかも!?

カラオケで95点以上に挑戦!!

皆さんの挑戦を待っています!

- ★市民の方ならどなたでも参加可(挑戦3回まで)
- ★95点以上出した方には、商品券10,000円をプレゼント!(先着10名)
- ★挑戦期間は4月1日(月)~30日(火)まで興味のある方はコチラまでお問い合わせください。

☎君島進一 ☎080-1074-5474
(出られないときは折り返しご連絡いたします)

最新鋭のデンモク完備!

で、94点は出るのですが、95点以上が難しい。今はBEGINの『三線の花』で95点を目指しています」と君島さん。喉が枯れない体質のため、3日で100曲以上を歌うこともあり。カラオケで歌っていると気持ちがよくストレス発散にもなるため、健康状態も良好。最後に「千代田町にどれだけカラオケが上手い人がいるのか知りたい。歌いたい方はぜひ、わが家のカラオケに気軽に来てください。ゆくゆくは町のカラオケクラブを作りたくて考えています」と目を輝かせていました。



こんにちは
赤ちゃん



神戸 朔弥くん(赤岩3区)

令和5年4月19日生
もうすぐ1歳だね!おめでとう!全てに興味津々でいつも高速ハイハイで元気に動き回っています。最近では上手にお喋りしています!これからも元気にすくすく育てね!

0~3歳未満の
お子さんを募集
(3歳になっていない子)

右記の二次元コードを読み取り、応募してください。掲載は先着順です。【必須項目】写真(最近撮影したもの、氏名(ふりがな)、生年月日、75字以上100字以内でお子さんへのメッセージ【応募者情報】父母氏名、住所、電話番号を明記ください。





卒業・卒園

おめでとう

旅立ちの季節を迎えた3月、13日に中学校、16日に東・西こども園、22日には東・西小学校で卒業式・卒園式が行われました。

中学校卒業式の卒業証書授与では生徒たちは担任から名前を呼ばれると大きな声で返事をし、校長先生から卒業証書を受け取りました。最後に卒業合唱の「3月9日」を歌うと、中学校の思い出を胸に目を潤ませる卒業生の姿も見られました。

西こども園では、卒業証書授与の際、卒園児全員がこども園での思い出を語りました。川島このはちゃん(舞木15区)は、「運動会でみんなとパルーンをやったことが楽しかったです」と話しました。細田園長は、「一人ひとりがこども園での思い出をしっかりと伝え、卒業証書を受け取る姿はとても立派でした。小学校に行っても勉強や運動に頑張ってください」とエールを送りました。

卒業式・卒園式終了後は、思い出が詰まった学び舎で、友人や保護者たちと一緒に写真撮っていました。



町税等の口座振替キャンペーン!

新規に口座振替をお申込みいただいた方の中から、^問 税務会計課・収納係 ☎(86)7002
抽選で100名様に町商工会商品券1,000円分プレゼント

【期間】令和6年4月15日(月)～8月30日(金)

【対象者】次の2つの条件をいずれも満たす方

- ①期間中に対象税目等のいずれかについて、新規に口座振替を申し込みされた方
- ②対象税目等のすべてに、令和6年8月末時点で滞納が無い方

【当選発表】商品券の発送をもって代えさせていただきます。

- ・電話やメールでの当選結果のご質問にはお答えできません。
- ・商品券の発送は令和6年9月より行う予定です。

【注意事項】本人申し出による年金天引きから口座振替への変更は対象外となります。



町税等の納付は口座振替がおすすめです

- おすすめポイント① 町税等の納付のために、窓口に行く必要がありません。
- おすすめポイント② 納期限に預貯金口座から振替されるので、納め忘れがなくなります。
- おすすめポイント③ 一度お申し込みされると自動継続のため毎年の手続きは不要です。

【申込方法】

「千代田町口座振替依頼書・自動払込利用申込書」にご記入の上、取扱金融機関窓口にお申し込みください。
「依頼書・申込書」は、役場税務会計課窓口または町内の取扱金融機関窓口にあります。

【取扱金融機関】群馬銀行、東和銀行、邑楽館林農業協同組合、館林信用金庫、足利銀行、中央労働金庫、ゆうちょ銀行の全支店

【対象税目等】町県民税(普通徴収)、固定資産税・都市計画税、軽自動車税、国民健康保険税(普通徴収)、後期高齢者医療保険料(普通徴収)、介護保険料(普通徴収)

【注意点】

- ・振替開始は、金融機関窓口にて「依頼書・申込書」を提出した月の翌月納期限からとなります。
- ・共有の固定資産税の場合は、納付義務者の欄に名義人全員の氏名をご記入ください。

● 4月・5月の祝休日当番医

邑楽郡・館林市 ※必ず電話してから受診してください/
※3月20日現在 ※当番医は変更になる場合があります/

期 日	内科		外科	耳鼻科
	午前9時～午後5時			午前9時～午後1時
4月28日(日)	竹越医院 84-3137	明和赤ちゃんこどもクリニック 84-1166(小児科のみ)	明和セントラル病院 84-1234	
4月29日(月)	ハートクリニック 71-8810	阿部医院 62-5428	館林医院 74-2112	
5月3日(金)	まりレディスクリニック 76-7775	神尾内科医院 75-1288	田沼整形外科医院 88-9223	
5月4日(土)	森下内科医院 73-7776	藤原医院 88-7797	高木整形外科 62-6611(午前のみ)	
5月5日(日)	県西在宅クリニック館林 55-3818	たけい小児科・アレルギー科 76-2525(小児科のみ)	井上整形外科医院 82-1131	
5月6日(月)	後藤内科医院 72-0134	こやなぎ小児科 80-2220(小児科のみ)	ふじの木整形・内科クリニック 91-4070	

※歯科…館林邑楽歯科保健医療センター(☎73-8818)：午前9時～正午
※祝休日は公立館林厚生病院(☎72-3140)も担当しています。(急患の内科・外科)
※館林市夜間急病診療所(☎73-2313)：午後7時～10時(内科・小児科。日・祝日除く)
※「子ども医療電話相談」(☎#8000)月～土曜：午後6時～翌朝8時、日・祝日など：24時間受付



— 表 紙 —



3月13日、中学校で卒業式が行われ、101名の生徒が同級生や恩師との別れを惜しみつつ学び舎を巣立ちました。担任の先生から名前を呼ばれると大きな声で返事をする生徒達。表紙の橋本青映さん(新福寺)は校長先生から卒業証書を満面の笑みで受け取っていました。生徒達はそれぞれが選んだ道へ進んでいきます。

町公式SNS



マイイロ



編集後記

同級生というのは特別な存在に思います。私自身、今でも小学校・中学校の同級生とよく遊びます。気の置けない仲間と昔学校で起きた同じ笑い話を何回も話し、その度に笑い転がっています。長年続いている関係を大切にしようと思いました。金井